

BV/2023/1289

Beschlussvorlage

öffentlich



Haushaltssatzung und Haushaltsplan der Stadt Kröpelin für das Haushaltsjahr 2024

Organisationseinheit: Kämmerei	Datum: 27.11.2023
Bearbeitung: Anja Lindemann	Verfasser:

Beratungsfolge	Geplante Sitzungstermine	Ö / N
Ausschuss für Finanzen und Liegenschaften (Entscheidung)	05.12.2023	Ö
Stadtvertretung (Entscheidung)	13.12.2023	Ö

Beschlussvorschlag

Die Stadtvertretung der Stadt Kröpelin beschließt die Haushaltssatzung der Stadt Kröpelin für das Haushaltsjahr 2024 und den Haushaltsplan mit den Bestandteilen und Anlagen für das Haushaltsjahr 2024

Sachverhalt

Haushaltssatzung der Stadt Kröpelin für das Haushaltsjahr 2024

Aufgrund des § 45 i.V.m. § 47 der Kommunalverfassung (KV M-V) wird nach Beschluss der Stadtvertretung vom 13.12.2023 und nach Vorlage bei der Rechtsaufsichtsbehörde folgende Haushaltssatzung erlassen:

§ 1

Ergebnis- und Finanzhaushalt

Der Haushaltsplan für das Haushaltsjahr 2024 wird

1. im Ergebnishaushalt auf

einen Gesamtbetrag der Erträge von	8.481.600 EUR
einen Gesamtbetrag der Aufwendungen von	10.435.500 EUR
ein Jahresergebnis nach Veränderung der Rücklagen von	-1.218.600 EUR

2. im Finanzhaushalt auf

a	
) einen Gesamtbetrag der laufenden Einzahlungen von	7.830.600 EUR
einen Gesamtbetrag der laufenden Auszahlungen ¹ von	9.179.900 EUR
einen jahresbezogenen Saldo der laufenden Ein- und Auszahlungen von	-1.349.300 EUR

b	einen Gesamtbetrag der Einzahlungen aus der Investitionstätigkeit	
)	von	1.550.300 EUR
	einen Gesamtbetrag der Auszahlungen aus der Investitionstätigkeit	
	von	2.350.200 EUR
	einen Saldo der Ein- und Auszahlungen aus der Investitionstätigkeit	
	von	-799.900 EUR

festgesetzt.

§ 2

Kredite für Investitionen und Investitionsförderungsmaßnahmen

Kredite zur Finanzierung von Investitionen und Investitionsförderungsmaßnahmen werden nicht veranschlagt.

§ 3

Verpflichtungsermächtigungen

Verpflichtungsermächtigungen werden nicht veranschlagt.

§ 4

Kassenkredite

Der Höchstbetrag der Kassenkredite wird festgesetzt auf 500.000 EUR.

¹ einschließlich Auszahlungen für die planmäßige Tilgung von Krediten für Investitionen und Investitionsförderungsmaßnahmen

**§ 5
Hebesätze**

Die Hebesätze für die Realsteuern werden wie folgt festgesetzt:

1. Grundsteuer	
a) für die land- und forstwirtschaftlichen Flächen (Grundsteuer A) auf	316 v. H.
b) für die Grundstücke (Grundsteuer B) auf	330 v. H.
2. Gewerbesteuer auf	300 v. H.

**§ 6
Stellen gemäß Stellenplan**

Die Gesamtzahl der im Stellenplan ausgewiesenen Stellen beträgt 34,4610 Vollzeitäquivalente (VzÄ).

**§ 7
Weitere Vorschriften**

Weitere Vorschriften nach § 45 KV M-V Absatz 3 liegen nicht vor.

Nachrichtliche Angaben:

1		
·	Zum Ergebnishaushalt Das Ergebnis zum 31. Dezember des Haushaltsjahres beträgt voraussichtlich	924.018 EUR
2	Zum Finanzhaushalt	
·	Der Saldo der laufenden Ein- und Auszahlungen zum 31. Dezember des Haushaltsjahres beträgt voraussichtlich	3.483.895 EUR
3	Zum Eigenkapital	
·	Der Stand des Eigenkapitals zum 31. Dezember des Haushaltsjahres beträgt voraussichtlich	28.773.477 EUR

Kröpelin, den 14.12.2023

Ort, Datum

Gutteck
Bürgermeister

Finanzielle Auswirkungen

Anlage/n

5	Haushaltsplan 2024 Lesefassung
6	Wirtschaftsplan 2024 AÖR

Haushaltssatzung und Haushaltsplan

Haushaltsjahr 2024



Stadt Kröpelin

Inhaltsverzeichnis

Haushaltssatzung (Muster 1)	1	-	2
Ergebnishaushalt (Muster 6)			3
Finanzhaushalt (Muster 7)	4	-	5
Übersicht über die Finanzdaten der Teilhaushalte (Muster 8)	6	-	7
Stellenplan (Muster 11)	8	-	13
<u>Anlagen Haushaltsplan:</u>			
Vorbericht	14	-	42
Übersicht über den voraussichtlichen Stand der Verbindlichkeiten (Muster 4 a)			43
Zusammensetzung und Entwicklung der liquiden Mittel (Muster 5 b)	44	-	45
Übersicht über Erträge und Aufwendungen (Muster 6 a)	46	-	48
Übersicht Produkte, Kostenstellen, Produktbuch	49	-	96
Haushaltsvermerke	104	-	105
Übersicht über Teilhaushalte und deren zugeordneten Produkten			99
Teilhaushalte (Muster 9/1)	100	-	107
Wesentliche Produkte der Teilhaushalte (Muster 9/2)	108	-	118
Zusammenfassung der investiven Maßnahmen nach Teilhaushalte			119
Investitionsprogramm (Muster 10 a)	120	-	123
Investitionsübersicht für investive Maßnahmen (Muster 10 b)	124	-	136
Erläuterungen zum Haushaltsplan	137	-	155
Übersicht über die Verpflichtungsermächtigungen (Muster 3)			156
Überblick über die Investitionstätigkeit			157
Rubikon - Nachweis der dauernden Leistungsfähigkeit	158	-	159

Haushaltssatzung der Stadt Kröpelin für das Haushaltsjahr 2024

Aufgrund des § 45 i.V.m. § 47 der Kommunalverfassung (KV M-V) wird nach Beschluss der Stadtvertretung vom 13.12.2023 und nach Vorlage bei der Rechtsaufsichtsbehörde folgende Haushaltssatzung erlassen:

§ 1

Ergebnis- und Finanzhaushalt

Der Haushaltsplan für das Haushaltsjahr 2024 wird

1. im Ergebnishaushalt auf

einen Gesamtbetrag der Erträge von	8.481.600 EUR
einen Gesamtbetrag der Aufwendungen von	10.435.500 EUR
ein Jahresergebnis nach Veränderung der Rücklagen von	-1.218.600 EUR

2. im Finanzhaushalt auf

a) einen Gesamtbetrag der laufenden Einzahlungen von	7.830.600 EUR
einen Gesamtbetrag der laufenden Auszahlungen ¹ von	9.179.900 EUR
einen jahresbezogenen Saldo der laufenden Ein- und Auszahlungen von	-1.349.300 EUR
b) einen Gesamtbetrag der Einzahlungen aus der Investitionstätigkeit von	1.550.300 EUR
einen Gesamtbetrag der Auszahlungen aus der Investitionstätigkeit von	2.350.200 EUR
einen Saldo der Ein- und Auszahlungen aus der Investitionstätigkeit von	-799.900 EUR

festgesetzt.

§ 2

Kredite für Investitionen und Investitionsförderungsmaßnahmen

Kredite zur Finanzierung von Investitionen und Investitionsförderungsmaßnahmen werden nicht veranschlagt.

§ 3

Verpflichtungsermächtigungen

Verpflichtungsermächtigungen werden nicht veranschlagt.

§ 4

Kassenkredite

Der Höchstbetrag der Kassenkredite wird festgesetzt auf 500.000 EUR.

¹ einschließlich Auszahlungen für die planmäßige Tilgung von Krediten für Investitionen und Investitionsförderungsmaßnahmen

**§ 5
Hebesätze**

Die Hebesätze für die Realsteuern werden wie folgt festgesetzt:

- | | |
|---|-----------|
| 1. Grundsteuer | |
| a) für die land- und forstwirtschaftlichen Flächen
(Grundsteuer A) auf | 316 v. H. |
| b) für die Grundstücke
(Grundsteuer B) auf | 330 v. H. |
| 2. Gewerbesteuer auf | 300 v. H. |

**§ 6
Stellen gemäß Stellenplan**

Die Gesamtzahl der im Stellenplan ausgewiesenen Stellen beträgt 34,4610 Vollzeitäquivalente (VzÄ).

**§ 7
Weitere Vorschriften**

Weitere Vorschriften nach § 45 KV M-V Absatz 3 liegen nicht vor.

Nachrichtliche Angaben:

- | | |
|---|----------------|
| 1. Zum Ergebnishaushalt | |
| Das Ergebnis zum 31. Dezember des Haushaltsjahres beträgt voraussichtlich | 924.018 EUR |
| 2. Zum Finanzhaushalt | |
| Der Saldo der laufenden Ein- und Auszahlungen zum 31. Dezember des
Haushaltsjahres beträgt voraussichtlich | 3.483.895 EUR |
| 3. Zum Eigenkapital | |
| Der Stand des Eigenkapitals zum 31. Dezember des Haushaltsjahres beträgt
voraussichtlich | 28.773.477 EUR |

Kröpelin, den 14.12.2023

Ort, Datum

Gutteck
Bürgermeister

Siegel

Ergebnishaushalt

Nr.	Ertrags- und Aufwandsarten (gemäß § 2 Absatz 1 GemHVO-Doppik)	Ergebnisse des Haushaltsvorjahres	Ansätze des Haushaltsvorjahres einschließlich Nachträge	Ansatz des Haushaltsjahres	Planungsdaten des Haushaltsfolgejahres	Planungsdaten des zweiten Haushaltsfolgejahres	Planungsdaten des dritten Haushaltsfolgejahres
		2022	2023	2024	2025	2026	2027
		in Euro					
		1	2	3	4	5	6
1	+ Steuern und ähnliche Abgaben	3.823.661,25	3.887.800	3.739.700	3.869.700	3.964.700	3.964.700
2	+ Zuwendungen, allgemeine Umlagen und sonstige Transfererträge	2.015.397,32	2.208.700	2.188.500	2.133.200	2.120.300	2.090.400
3	+ Erträge der sozialen Sicherung	0,00	0	0	0	0	0
4	+ Öffentlich-rechtliche Leistungsentgelte	248.428,78	328.000	340.300	340.500	340.500	340.100
5	+ Privatrechtliche Leistungsentgelte	953.504,59	954.300	1.000.800	1.021.500	1.021.500	1.021.500
6	+ Kostenerstattungen und Kostenumlagen	492.943,43	475.800	623.000	585.700	585.700	585.700
7	+ Andere aktivierte Eigenleistungen	0,00	0	0	0	0	0
8	+ Zinserträge und sonstige Finanzerträge	61.483,32	60.400	62.100	62.100	62.100	62.100
9	+ Sonstige Erträge	761.637,09	474.700	527.200	145.500	145.500	145.500
10	Summe der Erträge (Summe der Nummern 1 bis 9)	8.357.055,78	8.389.700	8.481.600	8.158.200	8.240.300	8.210.000
11	- Personalaufwendungen	1.734.423,71	1.868.100	2.171.000	2.172.600	2.172.600	2.172.600
12	- Versorgungsaufwendungen	47.902,97	61.000	119.200	124.200	124.200	124.200
13	- Aufwendungen für Sach- und Dienstleistungen	2.004.212,72	2.271.900	2.623.300	1.975.700	1.983.200	1.976.600
14	- Abschreibungen	1.226.947,42	1.242.700	1.295.300	1.264.700	1.237.800	1.196.300
15	- Zuwendungen, Umlagen und sonstige Transferaufwendungen	3.074.758,68	3.293.900	3.553.000	3.553.000	3.553.000	3.553.000
16	- Aufwendungen der sozialen Sicherung	0,00	0	0	0	0	0
17	- Zinsaufwendungen und sonstige Finanzaufwendungen	2.886,01	1.600	11.000	10.600	7.400	4.200
18	- Sonstige Aufwendungen	409.554,63	809.700	662.700	527.000	490.700	485.800
19	Summe der Aufwendungen (Summe der Nummern 11 bis 18)	8.500.686,14	9.548.900	10.435.500	9.627.800	9.568.900	9.512.700
20	Jahresergebnis (Jahresüberschuss/Jahresfehlbetrag) vor Veränderung der Rücklagen (Saldo der Nummern 10 und 19)	-143.630,36	-1.159.200	-1.953.900	-1.469.600	-1.328.600	-1.302.700
21	- Einstellung in die Kapitalrücklage	0,00	0	0	0	0	0
22	+ Entnahme aus der Kapitalrücklage	143.630,36	706.100	735.300	715.600	701.600	690.400
23	- Einstellung in die Rücklage für Belastungen aus dem kommunalen Finanzausgleich	0,00	0	0	0	0	0
24	+ Entnahme aus der Rücklage für Belastungen aus dem kommunalen Finanzausgleich	0,00	0	0	0	0	0
25	Jahresergebnis (Jahresüberschuss/Jahresfehlbetrag, Nummer 20 zuzüglich Nummern 22 und 24 abzüglich Nummern 21 und 23)	0,00	-453.100	-1.218.600	-754.000	-627.000	-612.300
nachrichtlich:							
26	Ergebnisvortrag aus dem Haushaltsvorjahr	2.595.718,12	2.595.718	2.142.618	924.018	170.018	-456.982
27	Ergebnis (Überschuss/Fehlbetrag) zum 31. Dezember des Haushaltsjahres (Summe der Nummern 25 und 26)	2.595.718,12	2.142.618	924.018	170.018	-456.982	-1.069.282

Finanzhaushalt

Nr.	Einzahlungs- und Auszahlungsarten (gemäß § 3 Absatz 1 Satz 1 GemHVO-Doppik)	Ergebnisse des Haushalts- vorvorjahres	Ansätze des Haushalts- vorjahres einschließlich Nachträge	Ansatz des Haushalts- jahres	Planungs- daten des Haushalts- folgejahres	Planungs- daten des zweiten Haushalts- folgejahres	Planungs- daten des dritten Haushalts- folgejahres
		2022	2023	2024	2025	2026	2027
		in Euro					
		1	2	3	4	5	6
1	+ Steuern und ähnliche Abgaben	3.816.256,29	3.887.800	3.739.700	3.869.700	3.964.700	3.964.700
2	+ Zuwendungen, allgemeine Umlagen und sonstige Transfererträge	1.572.960,86	1.713.100	1.677.700	1.632.500	1.632.500	1.632.500
3	+ Einzahlungen der sozialen Sicherung	0,00	0	0	0	0	0
4	+ Öffentlich-rechtliche Leistungsentgelte	196.274,96	196.900	200.100	201.100	201.100	201.100
5	+ Privatrechtliche Leistungsentgelte	955.218,39	954.300	1.000.800	1.021.500	1.021.500	1.021.500
6	+ Kostenerstattungen und Kostenumlagen	484.401,96	475.800	623.000	585.700	585.700	585.700
7	+ Zinseinzahlungen und sonstige Finanzeinzahlungen	61.244,32	60.400	62.100	62.100	62.100	62.100
8	+ Sonstige laufende Einzahlungen	550.184,78	473.200	527.200	145.500	145.500	145.500
9	Summe der laufenden Einzahlungen (Summe der Nummern 1 bis 8)	7.636.541,56	7.761.500	7.830.600	7.518.100	7.613.100	7.613.100
10	- Personalauszahlungen	1.653.742,21	1.855.400	2.144.500	2.146.100	2.146.100	2.146.100
11	- Versorgungsauszahlungen	83.730,31	95.500	99.500	104.500	104.500	104.500
12	- Auszahlungen für Sach- und Dienstleistungen	2.033.423,34	2.274.300	2.623.100	1.975.500	1.983.000	1.976.400
13	- Zuwendungen, Umlagen und sonstige Transferauszahlungen	3.085.340,62	3.194.100	3.553.000	3.553.000	3.553.000	3.553.000
14	- Auszahlungen der sozialen Sicherung	0,00	0	0	0	0	0
15	- Zinsauszahlungen und sonstige Finanzauszahlungen	2.893,09	1.600	11.000	10.600	7.400	4.200
16	- Sonstige laufende Auszahlungen	342.345,31	804.400	668.200	532.500	496.200	491.300
17	Summe der laufenden Auszahlungen (Summe der Nummern 10 bis 16)	7.201.474,88	8.225.300	9.099.300	8.322.200	8.290.200	8.275.500
18	jahresbezogener Saldo der laufenden Ein- und Auszahlungen vor planmäßiger Tilgung (Saldo der Nummern 9 und 17)	435.066,68	-463.800	-1.268.700	-804.100	-677.100	-662.400
19	+ Einzahlungen aus Investitionszuwendungen	1.387.325,53	557.000	869.700	286.200	286.200	286.200
20	+ Einzahlungen aus Beiträgen und ähnlichen Entgelten	554.931,23	95.900	95.900	0	0	0
21	+ Einzahlungen aus Anlagevermögen	162.078,84	347.500	581.100	0	0	0
22	+ Einzahlungen aus sonstigen Ausleihungen und Kreditgewährungen	11.077,02	10.700	3.600	2.600	2.600	2.600
23	+ Sonstige Investitionseinzahlungen	0,00	0	0	0	0	0
24	Summe der Einzahlungen aus Investitionstätigkeit (Summe der Nummern 19 bis 23)	2.115.412,62	1.011.100	1.550.300	288.800	288.800	288.800
25	- Auszahlungen für Anlagevermögen	2.732.546,97	3.370.700	2.350.200	644.600	26.400	26.400
26	- Auszahlungen für sonstige Ausleihungen und Kreditgewährungen	0,00	0	0	0	0	0
27	- Sonstige Investitionsauszahlungen	0,00	0	0	0	0	0
28	Summe der Auszahlungen aus Investitionstätigkeit (Summe der Nummern 25 bis 27)	2.732.546,97	3.370.700	2.350.200	644.600	26.400	26.400
29	Saldo der Ein- und Auszahlungen aus Investitionstätigkeit (Saldo der Nummern 24 und 28)	-617.134,35	-2.359.600	-799.900	-355.800	262.400	262.400
30	Finanzmittelüberschuss/Finanzmittelfehlbetrag (Summe der Nummern 18 und 29)	-182.067,67	-2.823.400	-2.068.600	-1.159.900	-414.700	-400.000
31	+ Einzahlungen aus der Aufnahme von Krediten für Investitionen und Investitionsförderungsmaßnahmen	0,00	0	0	0	0	0
32	- Auszahlungen für planmäßige Tilgung von Krediten für Investitionen und Investitionsförderungsmaßnahmen	500.216,90	87.100	80.600	82.900	85.300	55.600
33	- Sonstige Auszahlungen zur Tilgung von Krediten für Investitionen und Investitionsförderungsmaßnahmen	0,00	0	0	0	0	0

Finanzhaushalt

Nr.	Einzahlungs- und Auszahlungsarten (gemäß § 3 Absatz 1 Satz 1 GemHVO-Doppik)	Ergebnisse des Haushalts- vorvorjahres	Ansätze des Haushalts- vorjahres einschließlich Nachträge	Ansatz des Haushalts- jahres	Planungs- daten des Haushalts- folgejahres	Planungs- daten des zweiten Haushalts- folgejahres	Planungs- daten des dritten Haushalts- folgejahres
		2022	2023	2024	2025	2026	2027
		in Euro					
		1	2	3	4	5	6
34	Saldo der Ein- und Auszahlungen aus Krediten für Investitionen und Investitionsförderungsmaßnahmen (Nummer 31 abzüglich Nummern 32 und 33)	-500.216,90	-87.100	-80.600	-82.900	-85.300	-55.600
35	Saldo der durchlaufenden Gelder und ungeklärten Zahlungsvorgänge	80.099,06	27.300	27.300	27.300	27.300	27.300
36	Veränderung der liquiden Mittel und der Kassenkredite (Summe der Nummern 30, 34 und 35)	-602.185,51	-2.883.200	-2.121.900	-1.215.500	-472.700	-428.300
37	Jahresbezogener Saldo der laufenden Ein- und Auszahlungen (Saldo der Nummern 18 und 32)	-65.150,22	-550.900	-1.349.300	-887.000	-762.400	-718.000
nachrichtlich:							
38	Saldo der laufenden Ein- und Auszahlungen zum 31. Dezember des Haushaltsvorjahres	5.449.245,05	5.384.095	4.833.195	3.483.895	2.596.895	1.834.495
39	Saldo der laufenden Ein- und Auszahlungen zum 31. Dezember des Haushaltsjahres (Summe der Nummern 37 und 38)	5.384.094,83	4.833.195	3.483.895	2.596.895	1.834.495	1.116.495
darunter:							
	Zuführung zum investiven Bereich aus einem positiven Saldo der laufenden Ein- und Auszahlungen zum 31. Dezember des Haushaltsjahres [Einzahlung in Nummer 23 (Sonstige Investitionseinzahlungen) und Auszahlung in Nummer 16 (Sonstige laufende Auszahlungen) enthalten]	0,00	0	0	0	0	0
	Zuführung zur Deckung eines negativen Saldos der laufenden Ein- und Auszahlungen zum 31. Dezember des Haushaltsjahres aus dem investiven Bereich [Einzahlung in Nummer 8 (Sonstige laufende Einzahlungen) und Auszahlung in Nummer 27 (Sonstige Investitionsauszahlungen) enthalten]	0,00	0	0	0	0	0
	Zuführung gemäß §12 Nummer 6 GemHVO-Doppik an den laufenden Bereich [Einzahlung in Nummer 8 (Sonstige laufende Einzahlungen) und Auszahlung in Nummer 27 (sonstige Investitionsauszahlungen) enthalten]	0,00	0	0	0	0	0

Übersicht über die Finanzdaten der Teilhaushalte

1. Übersicht über die Teilergebnishaushalte

Nr.	Ertrags- und Aufwandsarten (gemäß § 4 Absatz 5 GemHVO-Doppik)	Summe aller Teilhaushalte	Teil- haushalt Bauamt	Teil- haushalt Hauptamt	Teil- haushalt Kämmerei	Teil- haushalt Gemeindeorgane
		in Euro				
		1	2	3	4	5
1	+ Steuern und ähnliche Abgaben	3.739.700,00	0	0	3.739.700	0
2	+ Zuwendungen, allgemeine Umlagen und sonstige Transfererträge	2.188.500,00	435.100	120.900	1.632.500	0
3	+ Erträge der sozialen Sicherung	0,00	0	0	0	0
4	+ Öffentlich-rechtliche Leistungsentgelte	340.300,00	169.400	170.900	0	0
5	+ Privatrechtliche Leistungsentgelte	1.000.800,00	825.800	4.200	170.800	0
6	+ Kostenerstattungen und Kostenumlagen	623.000,00	565.300	57.700	0	0
7	+ Andere aktivierte Eigenleistungen	0,00	0	0	0	0
8	+ Zinserträge und sonstige Finanzerträge	62.100,00	0	0	62.100	0
9	+ Sonstige Erträge	527.200,00	180.100	15.700	331.400	0
10	Summe der Erträge (Summe der Nummern 1 bis 9)	8.481.600,00	2.175.700	369.400	5.936.500	0
11	- Personalaufwendungen	2.171.000,00	884.400	757.800	372.000	156.800
12	- Versorgungsaufwendungen	119.200,00	0	0	0	119.200
13	- Aufwendungen für Sach- und Dienstleistungen	2.623.300,00	1.896.300	700.100	20.200	6.700
14	- Abschreibungen	1.295.300,00	1.082.100	213.200	0	0
15	- Zuwendungen, Umlagen und sonstige Transferaufwendungen	3.553.000,00	5.000	916.000	2.632.000	0
16	- Aufwendungen der sozialen Sicherung	0,00	0	0	0	0
17	- Zinsaufwendungen und sonstige Finanzaufwendungen	11.000,00	0	0	11.000	0
18	- Sonstige Aufwendungen	662.700,00	164.300	436.600	61.000	800
19	Summe der Aufwendungen (Summe der Nummern 11 bis 18)	10.435.500,00	4.032.100	3.023.700	3.096.200	283.500
20	Jahresergebnis des Teilhaushaltes vor Verrechnung der internen Leistungsbeziehungen und vor Veränderung der Rücklagen (Saldo der Nummern 10 und 19)	-1.953.900,00	-1.856.400	-2.654.300	2.840.300	-283.500
21	+ Erträge aus internen Leistungsbeziehungen	697.900,00	693.800	4.100	0	0
22	- Aufwendungen aus internen Leistungsbeziehungen	697.900,00	624.500	73.400	0	0
23	Jahresergebnis des Teilhaushaltes nach Verrechnung der internen Leistungsbeziehungen und vor Veränderung der Rücklagen (Nummer 20 zuzüglich Nummer 21 abzüglich Nummer 22)	-1.953.900,00	-1.787.100	-2.723.600	2.840.300	-283.500

2. Übersicht über die Teilfinanzhaushalte

Nr.	Ein- und Auszahlungsarten (gem. § 4 Absatz 6 GemHVO-Doppik)	Summe aller Teilhaushalte	Teil- haushalt Bauamt	Teil- haushalt Hauptamt	Teil- haushalt Kämmerei	Teil- haushalt Gemeindeorgane
		in Euro				
		1	2	3	4	5
1	+ Steuern und ähnliche Abgaben	3.739.700,00	0	0	3.739.700	0
2	+ Zuwendungen, allgemeine Umlagen und sonstige Transfererträge	1.677.700,00	0	45.200	1.632.500	0
3	+ Einzahlungen der sozialen Sicherung	0,00	0	0	0	0
4	+ Öffentlich-rechtliche Leistungsentgelte	200.100,00	120.500	79.600	0	0
5	+ Privatrechtliche Leistungsentgelte	1.000.800,00	825.800	4.200	170.800	0
6	+ Kostenerstattungen und Kostenumlagen	623.000,00	565.300	57.700	0	0
7	+ Zinseinzahlungen und sonstige Finanzeinzahlungen	62.100,00	0	0	62.100	0
8	+ Sonstige laufende Einzahlungen	527.200,00	180.100	15.700	331.400	0
9	Summe der laufenden Einzahlungen (Summe der Nummern 1 bis 8)	7.830.600,00	1.691.700	202.400	5.936.500	0
10	- Personalauszahlungen	2.144.500,00	884.400	757.800	372.000	130.300
11	- Versorgungsauszahlungen	99.500,00	0	0	0	99.500
12	- Auszahlungen für Sach- und Dienstleistungen	2.623.100,00	1.896.100	700.100	20.200	6.700
13	- Zuwendungen, Umlagen und sonstige Transferauszahlungen	3.553.000,00	5.000	916.000	2.632.000	0
14	- Auszahlungen der sozialen Sicherung	0,00	0	0	0	0
15	- Zinsauszahlungen und sonstige Finanzauszahlungen	11.000,00	0	0	11.000	0
16	- Sonstige laufende Auszahlungen	668.200,00	169.800	436.600	61.000	800
17	Summe der Aufwendungen (Summe der Nummern 11 bis 18)	9.099.300,00	2.955.300	2.810.500	3.096.200	237.300
18	jahresbezogener Saldo der laufenden Ein- und Auszahlungen vor planmäßiger Tilgung (Saldo der Nummern 9 und 17)	-1.268.700,00	-1.263.600	-2.608.100	2.840.300	-237.300
18.1	Saldo der Ein- und Auszahlungen aus internen Leistungsbeziehungen	0,00	69.300	-69.300	0	0
18.2	jahresbezogener Saldo der laufenden Ein- und Auszahlungen vor planmäßiger Tilgung nach Verrechnung der internen Leistungsbeziehungen (Summe der Nummern 18 und 18.1)	-1.268.700,00	-1.194.300	-2.677.400	2.840.300	-237.300
19	+ Einzahlungen aus Investitionszuwendungen	869.700,00	583.500	0	286.200	0
20	+ Einzahlungen aus Beiträgen und ähnlichen Entgelten	95.900,00	95.900	0	0	0
21	+ Einzahlungen aus Anlagevermögen	581.100,00	2.500	0	578.600	0
22	+ Einzahlungen aus sonstigen Ausleihungen und Kreditgewährungen	3.600,00	0	0	3.600	0
23	+ Sonstige Investitionseinzahlungen	0,00	0	0	0	0
24	Summe der Einzahlungen aus Investitionstätigkeit (Summe der Nummern 19 bis 23)	1.550.300,00	681.900	0	868.400	0
25	- Auszahlungen für Anlagevermögen	2.350.200,00	1.816.800	478.400	55.000	0
26	- Auszahlungen für sonstige Ausleihungen und Kreditgewährungen	0,00	0	0	0	0
27	- Sonstige Investitionsauszahlungen	0,00	0	0	0	0
28	Summe der Auszahlungen aus Investitionstätigkeit (Summe der Nummern 25 bis 27)	2.350.200,00	1.816.800	478.400	55.000	0
29	Saldo der Ein- und Auszahlungen aus Investitionstätigkeit (Saldo der Nummern 24 und 28)	-799.900,00	-1.134.900	-478.400	813.400	0
30	Finanzmittelüberschuss/Finanzmittel-fehlbetrag des Teilhaushaltes (Summe der Nummern 18.2 und 29)	-2.068.600,00	-2.329.200	-3.155.800	3.653.700	-237.300

Stellenplan 2024										
Lfd. Nr.	Bezeichnung der Stelle Amts- /Funktionsbezeichnung	Anzahl und Bewertung im Haushaltsvorjahr		Tatsächliche Besetzung am 30. Juni des Haushaltsvorjahres		Anzahl und Bewertung im Haushaltsjahr		Stellen- plan- vermerke	Bemerkungen	
		Anzahl	Be-wertung	Anzahl	Be-wertung	Anzahl	Be-wertung			Produkt
		2023	2023	30.06.2023	30.06.2023	2024	2024			
1	2	3		4		5		6	7	
Fachbereich 1 - Zentrale Dienste I/Hauptamt										
1	Amtsleitung	1,000	A 12	0,000	A 12	1,000	A 12	114000	Funktionsvorbehalt	
2	Reinigung	0,203	EG 3	0,203	EG 3	0,203	EG 3	114000		
3	Hausmeister	0,125	EG 4	0,125	EG 4	0,125	EG 4	114000		
4	SB Ordnungswesen, Brand-, Zivil- und Katastrophenschutz	1,000	EG 8	1,000	EG 8	1,000	EG 8	122000		
5	Politesse	0,513	EG 6	0,513	EG 6	0,513	EG 6	122000		
6	SB Generationen, Schule, Kita, Stadtmarketing, Wahlen	0,000	0,0	0,000	0,0	1,000	EG 9a	114000		
	Summe Fachbereich 1	2,841		1,841		3,841				
Fachbereich 4 - Zentrale Dienste II										
7	Bürgermeister	1,000	A 14	1,000	A 14	1,000	A 14	111090	Beamter auf Zeit	
8	SB Sekretariat	0,769	EG 6	0,769	EG 6	0,769	EG 6	114000		
9	SB Bezügerechner/Personal	0,500	EG 9b	0,500	EG 9b	0,500	EG 9b	114000		
10	SB Informationstechnologie / Internet / Telekommunikation / E-Gouverment	1,000	EG 9b	1,000	EG 9b	1,000	EG 9b	122030		
	Summe Fachbereich 4	3,269		3,269		3,2690				
Fachbereich 2 - Finanz- und Bürgerdienste										
11	Amtsleitung Kämmerei	1,000	A 12	1,000	EG 11	1,000	EG 11	116000		
12	SB Kasse/ Vollstreckung	1,000	EG 8	1,000	EG 8	1,000	EG 8	116000		
13	SB Kurabgabe/Zweitwohnungssteuer	0,000	0,0	0,641	EG 6	0,641	EG 6	116000		
14/15	SB Steuern/ SB Kasse	0,897	EG 8	0,897	EG 8	0,897	EG 8	116000		

Lfd. Nr.	Bezeichnung der Stelle Amts- /Funktionsbezeichnung	Anzahl und Bewertung im Haushaltsvorjahr		Tatsächliche Besetzung am 30. Juni des Haushaltsvorjahres		Anzahl und Bewertung im Haushaltsjahr		Stellen- plan- vermerke	Bemerkungen	
		Anzahl	Be-wertung	Anzahl	Be-wertung	Anzahl	Be-wertung			Produkt
		2023	2023	30.06.2023	30.06.2023	2024	2024			
1	2	3		4		5		6	7	
16	SB Kostenmanagement	0,900	EG 8	0,900	EG 8	0,900	EG 8	116000		
17	SB Liegenschaften	1,000	EG 9b	1,000	EG 9b	1,000	EG 9 b	116000		
18	SB Versicherungen/ KSA/ OKV	0,100	EG 8	0,100	EG 8	0,100	EG 8	116000		
19	SB Einwohnermeldeamt	0,437	EG 8	0,437	EG 8	0,437	EG 8	122030		
20	SB Wohngeld	0,563	EG 8	0,563	EG 8	0,563	EG 8	351010		
20.1	SB Wohngeld/Datenschutz	1,000	EG 9a	1,000	EG 9a	1,000	EG 9a	351010		
21	SB Personenstandswesen	0,500	EG 9b	0,500	EG 9b	0,500	EG 9b	122030		
	Summe Fachbereich 2	7,397		8,038		8,038				
Fachbereich 3 - Bauen und Umwelt										
22	Amtsleitung	1,000	A 12	1,000	EG 11	1,000	EG 11	511000	Funktionsvorbehalt	
23	SB Bauverwaltung	0,000	0,0	0,000	0,0	1,000	EG 8	511000	Doppelbesetzung ab 01.	
	SB Straßenausbaubeiträge/ Straßenangelegenheiten/ Förderungsmanagement	1,000	EG 9b	1,000	EG 9b	1,000	EG 9 b	511000	Altersteilzeit Arbeitsphase bis 31.12.2022 Ruhephase bis 30.06.2025(ab 0.07.2025 entfällt)	
24	SB Gebäudemanagement	1,000	EG 8	1,000	EG 8	1,000	EG 8	511000		
25	SB Wohnungsverwaltung	1,000	EG 6	1,000	EG 6	1,000	EG 6	511000		
26	SB Wohnungsverwaltung	1,000	EG 7	1,000	EG 7	1,000	EG 7	511000		
	Summe Fachbereich 3	5,000		5,000		6,000				
Zugeordnete Einrichtungen										
27	SB Schulverwaltung	0,641	EG 5	0,641	EG 5	0,6410	EG 5	211000	Grundschule	
28.1	Reinigung	0,835	Eg 3	0,835	EG 3	0,835	EG 3	211000	Grundschule	

Lfd. Nr.	Bezeichnung der Stelle Amts- /Funktionsbezeichnung	Anzahl und Bewertung im Haushaltsvorjahr		Tatsächliche Besetzung am 30. Juni des Haushaltsvorjahres		Anzahl und Bewertung im Haushaltsjahr		Stellen- plan- vermerke	Bemerkungen	
		Anzahl	Be-wertung	Anzahl	Be-wertung	Anzahl	Be-wertung			Produkt
		2023	2023	30.06.2023	30.06.2023	2024	2024			
1	2	3		4		5		6	7	
28.2	Hausmeister	0,875	EG 4	0,875	EG 4	0,875	EG 4	211000	Grundschule	
29	SB Bibliothek	1,000	EG 8	1,000	EG 8	1,000	EG 8	272000	Bibliothek	
29.1	SB Bibliothek	0,641	EG 6	0,000	0,0	0,000	0,0	272000	Bibliothek	
29.2	Reinigung	0,075	EG 3	0,075	EG 3	0,075	EG 3	272000	Bibliothek	
30	Leitung Stadthof	1,000	EG 8	1,000	EG 8	1,000	EG 8	114030	Stadthof	
31	Stadtarbeiter	1,000	EG 5	1,000	EG 5	1,000	EG 5	114030	Stadthof	
32	Stadtarbeiter	1,000	EG 5	1,000	EG 5	1,000	EG 5	114030	Stadthof	
33	Stadtarbeiter	1,000	EG 5	1,000	EG 5	1,000	EG 5	114030	Stadthof	
34	Stadtarbeiter	1,000	EG 5	1,000	EG 5	1,000	EG 5	114030	Stadthof	
35	Stadtarbeiter	1,000	EG 5	1,000	EG 5	1,000	EG 5	114030	Stadthof	
36	Stadtarbeiter	1,000	EG 5	1,000	EG 5	1,000	EG 5	114030	Stadthof	
37	Stadtarbeiter	0,000		1,000	EG 5	1,000	EG 5	114030	Stadthof	
38	Stadtarbeiter	1,000	EG 3	1,000	EG 3	1,000	EG 3	114030	Stadthof / Befristete Einstellung bis 31.12.2025 nach § 16i SGB II	
39	Reinigung	0,075	EG 3	0,075	EG 3	0,075	EG 3	114030	Stadthof	
40	Reinigung	0,350	EG 3	0,350	EG 3	0,350	EG 3	424000	Sporthalle	
41	Reinigung	0,075	EG 3	0,075	EG 3	0,075	EG 3	252000	Museum	
42	Reinigung	0,075	EG 3	0,075	EG 3	0,075	EG 3	362001	Jubek	
43	Reinigung	0,100	EG 3	0,100	EG 3	0,100	EG 3	126000	Feuerwehr	
44	Reinigung	0,100	EG 3	0,100	EG 3	0,100	EG 3	424000	Kröpeliner SV	
45	Reinigung	0,052	EG 3	0,052	EG 3	0,052	EG 3	573011	Bahnhof	
46	Reinigung	0,060	EG 3	0,060	EG 3	0,060	EG 3	573000	Toi Parkplatz	

Lfd. Nr.	Bezeichnung der Stelle Amts- /Funktionsbezeichnung	Anzahl und Bewertung im Haushaltsvorjahr		Tatsächliche Besetzung am 30. Juni des Haushaltsvorjahres		Anzahl und Bewertung im Haushaltsjahr		Stellen- plan- vermerke	Bemerkungen
		Anzahl	Be-wertung	Anzahl	Be-wertung	Anzahl	Be-wertung		
		2023	2023	30.06.2023	30.06.2023	2024	2024		
1	2	3		4		5		6	7
	Summe Zugeordnete Einrichtungen	12,954		13,313		13,3130			
Zusammenfassung									
Summe	Fachbereich 1 - Zentrale Dienste I/Hauptamt	2,841		1,841		3,841			
Summe	Fachbereich 4 - Zentrale Dienste II	3,269		3,269		3,269			
Summe	Fachbereich 2 - Finanz- und Bürgerdienste	7,397		8,038		8,038			
Summe	Fachbereich 3 - Bauen und Umwelt	5,000		5,000		6,000			
Summe	Zugeordnete Einrichtungen	12,954		13,313		13,3130			
	Gesamtsumme	31,461		31,461		34,4610			
davon	Beamte in der Verwaltung	1,000		1,000		1,000			
	Beschäftigte	30,461		30,461		33,4610			

Veränderungsliste zum Stellenplan 2024							
Lfd. Nr. im Stellen- plan	Teilhaushalt / Organisationseinheit	2024	Höherstufung, Herabstufung und Umwandlung		Stellenanteil		Bemerkungen
			von Besoldungs- / Entgeltgruppe	nach Besoldungs- / Entgeltgruppe	Zugang	Abgang	
1	2	3	4	5	6	7	8
7	SB Generationen, Schule, Kita, Stadtmarketing, Wahlen	EG 9a			1,000		ab 01.09.2023
37	Stadtarbeiter	EG 5			1,000		ab 01.05.2023
23		EG 8			1,000		ab 15.07.2023

Stellenplanquerschnitt zum Stellenplan 2024													
Teilhaushalt	Organisationseinheit	Beamte (Besoldungsgruppen)		Beschäftigte (Entgeltgruppen)									Insgesamt
		A14	A12	11	09 a	09 b	08	07	06	05	04	03	
Fachbereich 1 und Fachbereich 4 - Hauptamt	114000 - Zentrale Dienste		1,000		1,000	1,500			0,769		0,125	0,203	4,597
	122000 - Ordnungsangelegenheiten						1,000		0,513				1,513
	211000 - Grundschule									0,6410	0,875	0,835	2,3510
	272000 - Bibliothek						1,000					0,075	1,075
	252000 - Museum											0,075	0,075
	362001- Jugendbegegnungsstätte											0,075	0,075
	126000 - Feuerwehr											0,100	0,100
	573000 - Allgemeine Einrichtungen (Buswarte- und Toilettenhaus)											0,060	0,060
Fachbereich 2 - Kämmerei/Bürger- dienste	116000 - Finanzen			1,000		1,000	2,897		0,641				5,538
	122030 - Personenstandswesen					0,500							
	122030- Einwohnermeldewesen						0,437						
	351010- Wohngeld				1,000		0,563						
Fachbereich 3 - Bauamt	511000 - Räumliche Planungs- und Entwicklungsmaßnahmen			1,000		1,000	2,000	1,000	1,000				6,000
	114030 - Bauhof						1,000			7,000		1,075	9,075
	424000 - Sporthalle											0,450	0,450
	573011 - Bahnhof											0,052	0,052
Fachbereich 4 - Gemeindeorgane	111090 - Verwaltungsleitung	1,000										1,000	
Summe Haushaltsjahr		1,000	1,000	2,000	2,000	4,000	8,897	1,000	2,923	7,6410	1,000	3,000	34,4610
Summe Vorjahr		1,000	0,000	2,000	1,000	4,000	7,897	1,000	2,923	7,641	1,000	3,000	31,461
mehr					1,000		1,000			1,0000			3,0000
weniger													0,000

Vorbericht

Inhalt

1	Allgemeine Angaben zur Stadt und deren Entwicklung	15
1.1	Name und Persönlichkeit	15
1.2	Geographische Lage	15
1.3	Bevölkerungsentwicklung	16
1.4	Anzahl der Grundschüler der Grundschule „Am Mühlenberg“	18
1.5	Anzahl der Gewerbebetriebe	18
1.6	Wohnungsbewirtschaftung der Stadt Kröpelin mit Ortsteilen	19
1.7	Straßen	20
2	Entwicklung der wichtigsten Erträge und Einzahlungen sowie der Aufwendungen und Auszahlungen	21
3	Entwicklung der Jahresergebnisse (Jahresüberschüsse / Jahresfehlbeträge) vor und nach Veränderung der Rücklage	26
4	Entwicklung des Saldos der laufenden Ein- und Auszahlungen bis zum Ende des Finanzplanungszeitraumes	27
5	Entwicklung der Investitionen und Investitionsfördermaßnahmen sowie der sich hieraus ergebenden Auswirkungen auf die Ergebnis- und Finanzhaushalte der folgenden Haushaltsjahre	29
6	Entwicklung der Kredite für Investitionen und Investitionsfördermaßnahmen	31
7	Belastungen des Haushaltes durch kreditähnliche Rechtsgeschäfte	34
8	Entwicklung der Kredite zur Sicherung der Zahlungsfähigkeit	34
9	Entwicklung des Eigenkapitals untergliedert nach den einzelnen Posten des Eigenkapitals	34
10	Entwicklung der Rückstellungen	35
11	Entwicklung der Abschreibungen und der Sonderposten untergliedert nach den einzelnen Sonderposten	35
12	Aufwendungen und Auszahlungen sowie die selbstfinanzierten Eigenanteile für freiwillige Leistungen	38
13	Maßnahmen zum Haushaltssicherungskonzept	40
14	Übersicht über die Verpflichtungsermächtigungen	40
15	Übersicht über die Zuwendungen an Fraktionen	40
16	Entwicklung der Zuweisungen und Kreisumlage	40
17	Sonderhilfen	41
18	Wesentliche Finanzbeziehungen zwischen der Stadt Kröpelin und der Energieversorgung Kröpelin - Anstalt öffentlichen Rechts	42
19	Weitere Vorschriften	42
20	Schlussbetrachtung	42

1 Allgemeine Angaben zur Stadt und deren Entwicklung

1.1 Name und Persönlichkeit

Die Gemeinde führt die Bezeichnung Stadt vor ihrem Namen Kröpelin. Sie ist amtsfrei und hat Ihren Sitz im Landkreis Rostock. Die zu dem Stadtgebiet Kröpelin gehörenden Ortsteile Brusow, Detershagen, Hanshagen, Parchow-Ausbau, Altenhagen, Klein Nienhagen, Klein Siemen, Boldenshagen, Diedrichshagen, Horst, Hundehagen, Jennewitz, Wichmannsdorf, Einhusen, Groß Siemen und Schmadebeck führen ihren Namen als Zusatz zu dem Namen der Stadt Kröpelin.

Die Stadt Kröpelin ist eine Gebietskörperschaft. Sie fördert in freier Selbstverwaltung das Wohl und das gesellschaftliche Zusammenleben ihrer Einwohner.

Die Stadt führt ein Wappen, eine Flagge und ein Dienstsiegel.

Das Wappen der Stadt Kröpelin zeigt in Blau einen nach links kriechenden Krüppel im silbernen Gewand, natürlicher Fleischfarbe, mit goldenem Hut, silbernem Haar und goldenen Klötzen an den Unterschenkeln und in den Händen, über dem Krüppel ein nach links gelehnter goldener Schild mit einem hersehenden schwarzen Stierkopf mit silbernen Hörnern und einer goldenen Fürstenkrone, von der fünf Zinken sichtbar sind. Die Flagge der Stadt Kröpelin ist quer zur Längsachse des Flaggentuchs gestreift von Blau, Weiß und Blau. Die blauen Streifen nehmen je ein Fünftel, der weiße Streifen nimmt drei Fünftel der Länge des Flaggentuchs ein. In der Mitte des weißen Streifens – fünf Neuntel der Länge desselben einnehmend – liegt das Stadtwappen. Die Länge des Flaggenstückes verhält sich zur Höhe wie 5 zu 3. Für die Verwendung der Flagge in Hochformat, als Banner oder als Wimpel sind Ausnahmen von den in Satz 3 und 4 angegebenen Größenverhältnissen zulässig.

Die Stadt Kröpelin führt ein Dienstsiegel mit dem Wappen, der Umschrift „STADT KRÖPELIN •LANDKREIS Rostock•“ und der jeweiligen Ordnungszahl.

1.2 Geographische Lage

Die Stadt Kröpelin liegt im Landkreis Rostock im hügeligen Küstentiefland, auf einer Anhöhe vor dem Südwestrand des bewaldeten Höhenrückens der Kühlung, 85 m über dem Meeresspiegel (Kirche). Die Innenstadt selbst hat teilweise recht erhebliche Höhenunterschiede aufzuweisen. Die Kirche und die beiden Mühlen heben sich als markante Punkte in der Stadt ab.

Die Stadt Kröpelin wird begrenzt

im Norden:	durch die Gemeinden Wittenbeck, Bastorf, Steffenshagen und der Stadt Kühlungsborn
im Osten:	durch die Gemeinden Reddelich und Retschow
im Süden:	durch die Gemeinden Satow und Carinerland
im Westen:	durch die Gemeinde Biendorf.

Das Gebiet der Stadt Kröpelin zieht sich über eine Gesamtfläche von 67,46 km² hin.

Das Landstädtchen liegt an der Bahnstrecke Wismar – Rostock – Tessin, die als Musterstrecke für eine durchschnittliche Reisegeschwindigkeit von 80 km/h ausgebaut und im Herbst 2000 fertiggestellt wurde. Eine besonders verkehrstechnisch günstige Lage erreicht Kröpelin durch

den Verlauf der B 105 und der Landesstraße 11. Die B 105 bildet die West-Ost-Achse zu Mittel- und Oberzentren. Die Landesstraße 11 bietet eine sehr gute Verbindung an die Ostseeküste und wird in südlicher Richtung der Autobahnzubringer zur Küstenautobahn A 20, die am 16.12.2000 dem Verkehr übergeben wurde, ergänzt. Die Autobahnanschlussstelle hat die Bezeichnung „Kröpelin“ erhalten.

Aus landesplanerischer Sicht ist Kröpelin als Grundzentrum eingestuft. Das nächstgelegene Mittelzentrum ist die Kreisstadt Bad Doberan mit 9 km Entfernung, Rostock und Wismar als Oberzentren liegen ca. 20 km bzw. 32 km entfernt. Kröpelin ist mit der Bundesstraße B 105 Wismar - Rostock in das überregionale Verkehrsnetz eingebunden. Die Führung der B 105 mitten durch das Stadtzentrum hatte jedoch extreme Verkehrsprobleme zur Folge. Die fertiggestellte nördlich um Kröpelin herumführende Ortsumgehung trägt zu einer spürbaren Entlastung vom Durchgangsverkehr bei. Die Stadt kann sich städtebaulich besser entwickeln. Die barrierefreie Umgestaltung des Bahnhofsvorplatzes in der Bahnhofstraße Kröpelin ist abgeschlossen. Der Ausbau der Bushaltestelle am Bahnhof Kröpelin, der Straße parallel zur Gleisanlage der Deutschen Bahn und die baulichen Maßnahmen Wismarsche Straße / Bahnhofstraße tragen wesentlich zur Verbesserung der Infrastruktur bei.

Die Ortsteile Altenhagen, Klein Siemen und Klein Nienhagen erstrecken sich im welligen Grundmoränengelände. Besiedelt ist diese Fläche nur dünn. Die Landwirtschaft nimmt großen Raum ein. Hier überwiegen vorrangig Acker- und Grünlandflächen.

Jennewitz liegt im Hinterland der Küstenregion in einer reizvollen Feuchtwiesen-Auenlandschaft, die im Norden durch ein großes Waldgebiet "Die Kühlung" begrenzt wird. Das Wichmannsdorfer Holz, der Diebsbruch und das Hundehäger Holz sind außer dem Waldgebiet "Kühlung" weitere Forstflächen, die für die weitere Entwicklung z. B. für die Erholung und den Tourismus wertvoll sind. Innerhalb gibt es zwei schützenswerte Biotop: in Diedrichshagen "Die Hölle" und im Hinterland von Jennewitz zur Kühlung hin den "Lilienborn". Weiterhin befindet sich dort der 129 m über dem Meeresspiegel hohe und bekannte „Diedrichshäger Berg“.

Schmadebeck ist ein altes Bauerndorf, welches umgeben ist von wunderschönen Hügeln und Tälern. Der Rosenbarg ist ein markanter Punkt, von dem man weit ins Land schauen kann. Der Dreiseitenhof mit einer Drei-Ständer-Scheune sowie ansässigem Ferienhof ist touristischer Anziehungspunkt.

1.3 Bevölkerungsentwicklung

Über die Bevölkerungsentwicklung kann erst ab dem 19. Jahrhundert berichtet werden. Mitte des 19. Jahrhunderts ließen sich zahlreiche Handwerker in Kröpelin nieder, so dass im Jahr 1856 die Einwohnerzahl 2.170 betrug. Im Jahr 1867 lebten 135 Schuster in Kröpelin, welche die Stadt weit über ihre Stadtgrenzen hinaus als Schusterstadt bekannt machten. Zu Beginn des 20. Jahrhunderts wohnten etwa 2.300 Einwohner in Kröpelin.

Großen Einfluss hatte der 2. Weltkrieg auf die Bevölkerungszahl. Die Zuwanderungen der Flüchtlinge aus den ehemaligen deutschen Ostgebieten erhöhte die Einwohnerzahl von 2.600 auf 4.600. In den sechziger Jahren brachte die Ansiedlung großer landwirtschaftlicher Betriebe bzw. von Betrieben, die mit der Landwirtschaft kooperierten, Arbeitskräfte nach Kröpelin. Diese konnten entweder in kleinen mehrgeschossigen Wohnkomplexen Schulstraße und Wedenberg bzw. in locker um den alten Stadtkern angelegten Eigenheimgebieten ein zu Hause finden. Jedoch ging die Einwohnerzahl nach der Wiedervereinigung Deutschlands aufgrund erhöhter Arbeitslosigkeit wieder zurück.

Auf Grund der Eingemeindung der ehemaligen Gemeinden Altenhagen, Schmadebeck und Jennewitz, ist ein Sprung der Einwohnerzahl vom Haushaltsjahr 2002 zum Haushaltsjahr 2003 auf 5.162 Einwohner zu verzeichnen. Danach nahm die Einwohnerzahl stetig ab bis sie die letzten Jahre in etwa konstant blieb. Mit dem neuen Wohngebiet Schönbusch in Jennewitz und dem Wohngebiet Quaddelbarg in Kröpelin wird die Einwohnerzahl zunehmen. Die Stadt Kröpelin hat zum 31.12.2022 lt. Statistik 4.829 Einwohner. Hieraus ergibt sich eine Bevölkerungsdichte von 71,58 EW/km².

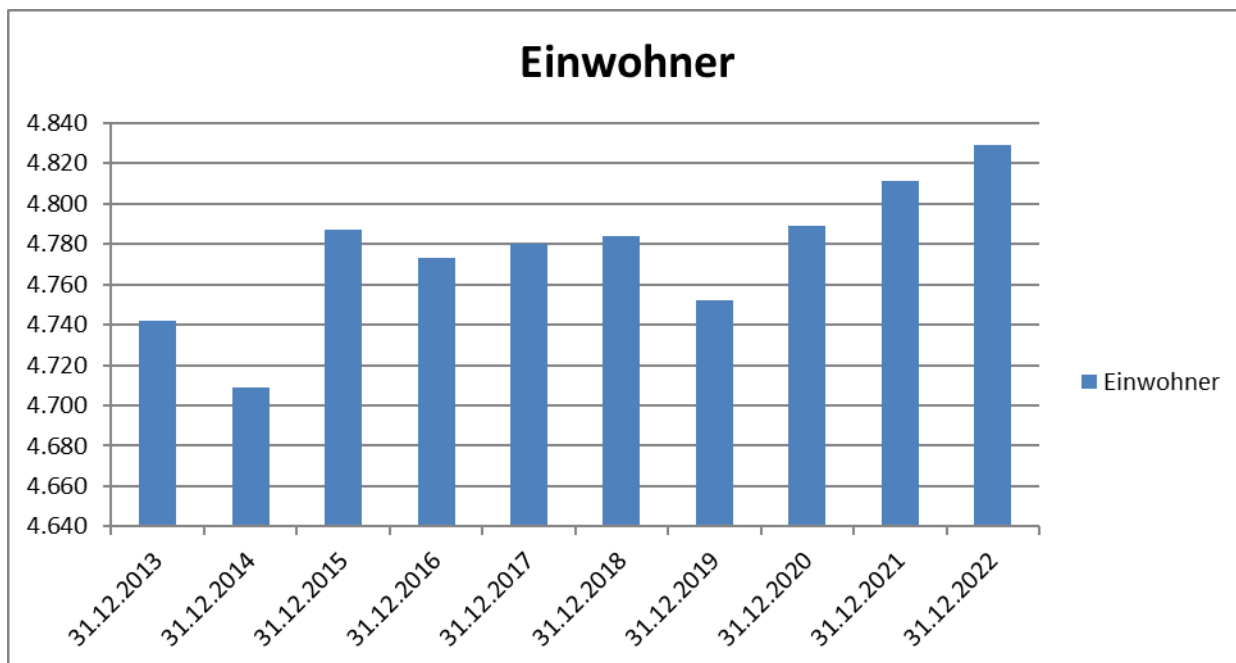
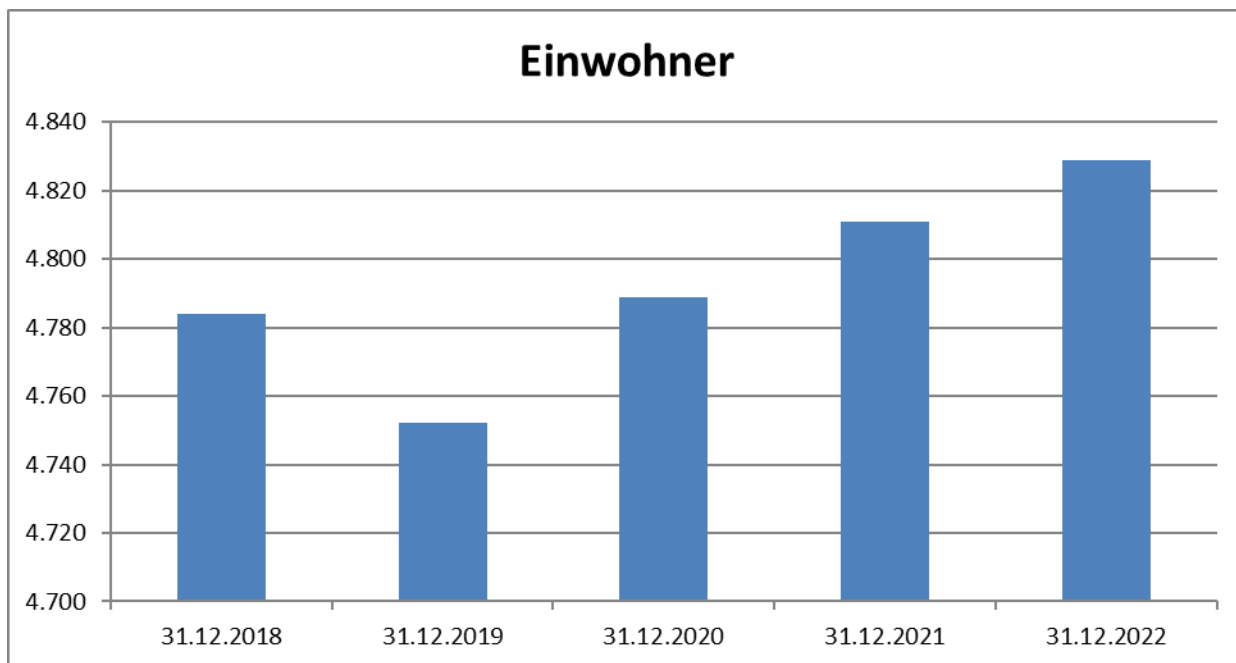

1.4 Anzahl der Grundschüler der Grundschule „Am Mühlenberg“

Die Grundschule „Am Mühlenberg“ ist im Hoheitsgebiet der Stadt Kröpelin die einzige Schule. Verantwortlich als Schulträger ist die Stadt Kröpelin. In der Schule werden Kinder in den Klassenstufen 1 bis 4 unterrichtet. Die Klassenstufen sind zweizügig. Ab der Klassenstufe 5 werden die Kinder in anderen Kommunen unterrichtet. Die Anzahl der Grundschüler entwickelte sich in der Vergangenheit wie folgt:

Schuljahr	Grundschüler
2011/2012	158
2012/2013	153
2013/2014	153
2014/2015	148
2015/2016	134
2016/2017	128
2017/2018	135
2018/2019	130
2019/2020	129
2020/2021	139
2021/2022	144
2022/2023	191
2023/2024	226

1.5 Anzahl der Gewerbebetriebe

Stichtag	Anzahl der Gewerbebetriebe
31.12.2012	343
28.05.2013	355
18.11.2014	362
31.10.2015	393
31.12.2016	375
31.12.2017	386
31.12.2018	383
31.12.2019	380
31.12.2020	377
31.12.2021	379
31.12.2022	378

Gewerbebetriebe insgesamt:		378	
davon zahlten (im Jahr 2022)			
258	Betriebe	keine Gewerbesteuer	68,25%
70	Betriebe	bis 5.000 €	18,52%
19	Betriebe	bis 10.000 €	5,03%
11	Betriebe	bis 15.000 €	2,91%
2	Betriebe	bis 20.000 €	0,53%
2	Betriebe	bis 30.000 €	0,53%
7	Betrieb	bis 40.000 €	1,85%
1	Betrieb	bis 50.000 €	0,26%
1	Betrieb	bis 60.000 €	0,26%
0	Betrieb	bis 70.000 €	0,00%
1	Betrieb	bis 80.000 €	0,26%
1	Betrieb	bis 90.000 €	0,26%
0	Betrieb	bis 100.000 €	0,00%
5	Betriebe	über 100.000 €	1,32%

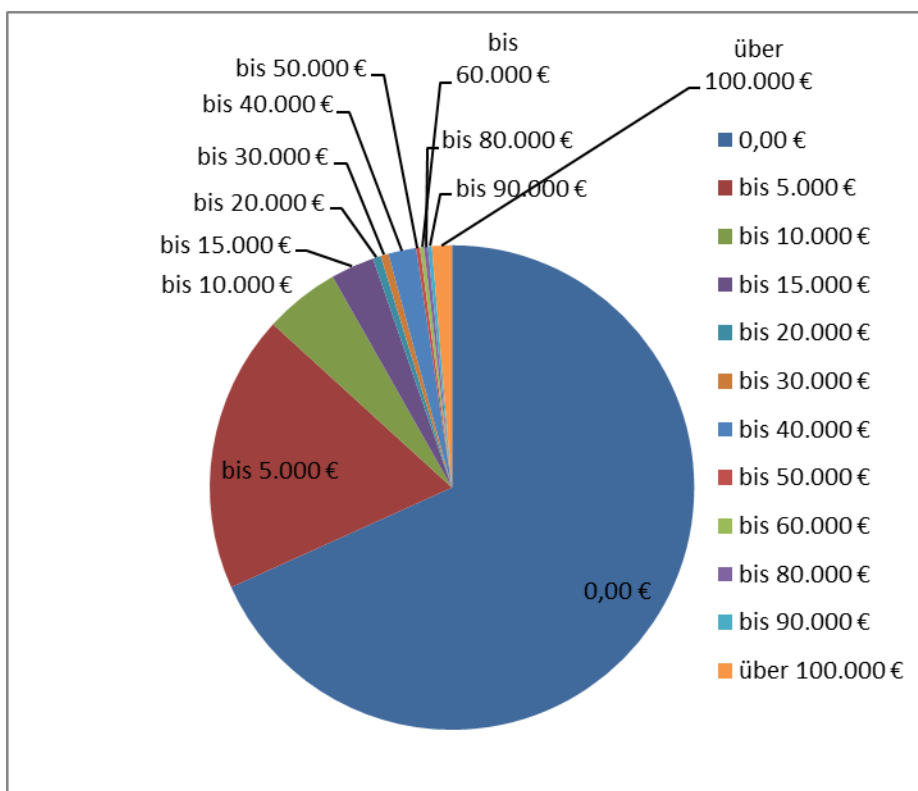

1.6 Wohnungsbewirtschaftung der Stadt Kröpelin mit Ortsteilen

Seit dem 01.01.2020 bewirtschaftet die Stadt Kröpelin die gemeindeeigenen Wohn- und Geschäftsgebäude eigenständig. Bis dahin war diese ausgelagert an einen externen Wohnungsverwalter in Bad Doberan.

Haushaltsjahr 2024 per 31.12.2022

Anzahl Wohneinheiten Stadt Kröpelin: 211
keine davon in den Ortsteilen

Gewerbliche Einheiten Stadt Kröpelin: 8
keine davon in den Ortsteilen

Wohnungen	
Adresse	Wohneinheiten
Straße des Friedens 13/14, Kröpelin	16
Straße des Friedens 17/18, Kröpelin	14
Straße des Friedens 19/20, Kröpelin	16
Straße des Friedens 21-24, Kröpelin	32
Straße des Friedens 33-35, Kröpelin	28
Schulstraße 32/33, Kröpelin	14
Mühlenweg 14, Kröpelin	1
Lindenstraße 3 b - 3 e, Kröpelin	36
Dammstraße 6, Kröpelin	4
Bützower Straße 64, Kröpelin	4
Am Wasserwerk 4, Kröpelin	6

Auf dem Kamp 15, Kröpelin	6
Auf dem Kamp 16, Kröpelin	6
Auf dem Kamp 17, Kröpelin	6
Grüner Weg 11, Kröpelin	6
Grüner Weg 12, Kröpelin	6
Am Stadtholz 3, Kröpelin	1
Wismarsche Straße 2, Kröpelin	4
Wismarsche Straße 16, Kröpelin	4
Bahnhofstraße 1, Kröpelin	1
Gesamt	211

Gewerbe	
Adresse	Vermietungseinheiten
Am Stadtholz 3, Kröpelin	Gaststätte incl. 2 Zimmer / Sport
Hauptstraße 5, Kröpelin	Bibliothek / Stadtmuseum / Ostrockmuseum
Wismarsche Straße 5, Kröpelin	Villa Kunterbunt
Schulstraße 1 Koppelschule, Kröpelin	AWO Hort in der Schule
Bahnhofstraße 1, Kröpelin	ehemalige Vereinsräume
Gesamt	8

PKW-Stellplätze vermietet	
Adresse	Anzahl Stellplätze
Straße des Friedens	2
Lindenstraße	4
Gesamt	6

Die vorgenannten Wohneinheiten beinhalten 1- bis 5-Zimmer-Wohnungen, welche sich der Anzahl nach wie folgt aufteilen:

Aufteilung nach Wohnungsgröße	
1-Zimmer-Wohnungen	19
2-Zimmer-Wohnungen	60
3-Zimmer-Wohnungen	102
4-Zimmer-Wohnungen	29
5-Zimmer-Wohnungen	1
Gesamt	211

1.7 Straßen

Die Stadt Kröpelin unterhält 74,263 gemeindliche Straßenkilometer.

2 Entwicklung der wichtigsten Erträge und Einzahlungen sowie der Aufwendungen und Auszahlungen

Erträge

Kontengruppe und Bezeichnung	Ergebnis des Vor- vorjahres	Ansatz des laufenden Haushalts- jahres (Vorjahr)	Ansatz des Haushalts- jahres (Planjahr)	Ansatz		
				des ersten	des zweiten	des dritten
	dem Haushaltsjahr folgenden Jahres					
	2022	2023	2024	2025	2026	2027
Euro						
	1	2	3	4	5	6
401 - Realsteuern	2.260.844,98	2.240.300	1.878.300	1.878.300	1.878.300	1.878.300
402 - Gemeindeanteile an den Gemeinschaftssteuern	1.512.400,17	1.593.800	1.779.100	1.909.100	2.004.100	2.004.100
403 - Sonstige Gemeindesteuern	50.416,10	53.700	82.300	82.300	82.300	82.300
405 - Ausgleichsleistungen	0,00	0	0	0	0	0
Steuern und ähnliche Abgaben	3.823.661,25	3.887.800	3.739.700	3.869.700	3.964.700	3.964.700
411 - Schlüsselzuweisungen	1.331.277,10	1.485.400	1.364.400	1.364.400	1.364.400	1.364.400
413 - Sonstige allgemeine Zuweisungen	236.629,44	227.700	268.100	268.100	268.100	268.100
414 - Zuweisungen und Zuschüsse für laufende Zwecke	5.054,32	0	45.200	0	0	0
415 - Erträge aus der Auflösung von Sonderposten	442.436,46	495.600	510.800	500.700	487.800	457.900
Zuwendungen, allgemeine Umlagen und sonstige Transfererträge	2.015.397,32	2.208.700	2.188.500	2.133.200	2.120.300	2.090.400
Erträge der sozialen Sicherung	0,00	0	0	0	0	0
431 - Verwaltungsgebühren einschließlich Erstattung von Auslagen	58.851,11	56.600	60.000	61.000	61.000	61.000
432 - Benutzungsgebühren, Beiträge	142.263,27	139.400	140.100	140.100	140.100	140.100
436 - Sonstige zweckgebundene Abgaben	0,00	91.000	91.000	91.000	91.000	91.000
437 - Erträge aus der Auflösung von Sonderposten für Beiträge und ähnliche Entgelte	47.314,40	41.000	49.200	48.400	48.400	48.000
Öffentlich-rechtliche Leistungsentgelte	248.428,78	328.000	340.300	340.500	340.500	340.100
441 - Privatrechtliche Leistungsentgelte	953.504,59	954.300	1.000.800	1.021.500	1.021.500	1.021.500
442 - Kostenerstattungen und Kostenumlagen	492.943,43	475.800	623.000	585.700	585.700	585.700
Privatrechtliche Leistungsentgelte, Kostenerstattungen und Kostenumlagen	1.446.448,02	1.430.100	1.623.800	1.607.200	1.607.200	1.607.200
Bestandsveränderungen und andere aktivierte Eigenleistungen	0,00	0	0	0	0	0
461 - Erträge aus der Veräußerung von Vermögensgegenständen des AV und des Umlaufvermögens	173.696,43	0	0	0	0	0
462 - Weitere sonstige laufende Erträge	587.866,36	151.800	204.300	145.500	145.500	145.500
466 - Nicht zahlungswirksame Erträge	74,30	0	0	0	0	0
467 - Sonstige Erträge Städtebaulich es Sondervermögen	0,00	322.900	322.900	0	0	0
Sonstige laufende Erträge	761.637,09	474.700	527.200	145.500	145.500	145.500
471 - Zinserträge	5.019,44	4.400	4.300	4.300	4.300	4.300
473 - Finanzerträge aus verbundenen Unternehmen	55.812,88	55.800	55.800	55.800	55.800	55.800
479 - Sonstige Zinsen und ähnliche Finanzerträge	651,00	200	2.000	2.000	2.000	2.000
Zinserträge und sonstige Finanzerträge	61.483,32	60.400	62.100	62.100	62.100	62.100
481 - Erträge aus internen Leistungsbeziehungen	0,00	580.100	697.900	0	0	0
Erträge aus internen Leistungsbeziehungen und Umlagen	0,00	580.100	697.900	0	0	0

Kontengruppe und Bezeichnung	Ergebnis des Vorjahres	Ansatz des laufenden Haushaltsjahres (Vorjahr)	Ansatz des Haushaltsjahres (Planjahr)	Ansatz		
				des ersten	des zweiten	des dritten
	dem Haushaltsjahr folgenden Jahres					
	2022	2023	2024	2025	2026	2027
Euro						
	1	2	3	4	5	6
492 - Entnahme aus der Kapitalrücklage	143.630,36	706.100	735.300	715.600	701.600	690.400
493 - Entnahme aus der Rücklage für Belastungen aus dem kommunalen Finanzausgleich	0,00	0	0	0	0	0
Entnahmen aus Rücklagen	143.630,36	706.100	735.300	715.600	701.600	690.400
Summe	8.500.686,14	9.675.900	9.914.800	8.873.800	8.941.900	8.900.400

Aufwendungen

Kontengruppe und Bezeichnung	Ergebnis des Vorjahres	Ansatz des laufenden Haushaltsjahres (Vorjahr)	Ansatz des Haushaltsjahres (Planjahr)	Ansatz		
				des ersten	des zweiten	des dritten
	dem Haushaltsjahr folgenden Jahres					
	2022	2023	2024	2025	2026	2027
Euro						
	1	2	3	4	5	6
501 - Aufwendungen für ehrenamtlich Tätige	48.555,00	60.200	65.900	60.300	60.300	60.300
502 - Dienstbezüge und dergleichen	1.363.671,70	1.436.400	1.695.400	1.700.600	1.700.600	1.700.600
503 - Beiträge zu Versorgungskassen	44.831,15	57.600	59.800	58.700	58.700	58.700
504 - Beiträge zur gesetzlichen Sozialversicherung	250.890,72	293.500	314.600	318.800	318.800	318.800
505 - Beihilfen, Unterstützungsleistungen und dergleichen	1.709,15	2.500	2.200	2.200	2.200	2.200
506 - Personalnebenaufwendungen	2.736,39	5.200	6.600	5.500	5.500	5.500
507 - Zuführungen zu Pensionsrückstellungen u. ä. Verpflichtungen	22.029,60	12.700	26.500	26.500	26.500	26.500
Personalaufwendungen	1.734.423,71	1.868.100	2.171.000	2.172.600	2.172.600	2.172.600
511 - Versorgungsaufwendungen	35.782,97	48.500	106.700	111.700	111.700	111.700
514 - Unterstützungsleistungen und dergleichen	12.120,00	12.500	12.500	12.500	12.500	12.500
Versorgungsaufwendungen	47.902,97	61.000	119.200	124.200	124.200	124.200
522 - Aufwendungen für Energie / Wasser / Abwasser / Abfall	410.197,11	728.000	726.100	726.100	726.100	726.100
523 - Aufwendungen für Unterhaltung und Bewirtschaftung	1.008.314,62	1.045.900	1.337.800	701.700	709.200	702.700
524 - Weitere Verwaltungs- und Betriebsaufwendungen	45.241,08	65.700	76.100	69.700	69.700	69.700
525 – Kostenerstattungen	431.359,64	369.000	409.100	409.100	409.100	409.100
526 - Sonstige Aufwendungen Städtebauliches Sondervermögen	0,00	0	0	0	0	0
529 - Sonstige Aufwendungen für Sach- und Dienstleistungen	109.100,27	63.300	74.200	69.100	69.100	69.000
Aufwendungen für Sach- und Dienstleistungen	2.004.212,72	2.271.900	2.623.300	1.975.700	1.983.200	1.976.600
532 - Abschreibungen auf immaterielle Vermögensgegenstände	20.555,45	18.900	18.900	18.900	18.900	18.900
534 - Abschreibungen auf bebaute Grundstücke und grundstücksgleiche Rechte	405.562,14	406.600	407.000	406.400	406.400	406.400
535 - Abschreibungen auf das Infrastrukturvermögen	641.535,43	650.300	681.400	667.200	647.500	615.400
537 - Abschreibungen auf Kunstgegenstände, Denkmäler	974,63	1.000	1.000	1.000	1.000	1.000
538 - Abschreibungen auf Maschinen und techn. Anlagen, Fahrzeuge, BGA, Pflanzen, Tiere	158.319,77	165.900	187.000	171.200	164.000	154.600
Bilanzielle Abschreibungen	1.226.947,42	1.242.700	1.295.300	1.264.700	1.237.800	1.196.300
541 - Zuweisungen und Zuschüsse für laufende Zwecke	834.439,98	895.000	921.000	921.000	921.000	921.000
543 - Aufwendungen wegen Steuerbeteiligungen und dergleichen	211.637,29	210.000	163.300	163.300	163.300	163.300
544 - Allgemeine Umlagen	2.028.681,41	2.188.900	2.468.700	2.468.700	2.468.700	2.468.700

Kontengruppe und Bezeichnung	Ergebnis des Vor- vorjahres	Ansatz des laufenden Haushalts- jahres (Vorjahr)	Ansatz des Haushalts- jahres (Planjahr)	Ansatz		
				des ersten	des zweiten	des dritten
	dem Haushaltsjahr folgenden Jahres					
	2022	2023	2024	2025	2026	2027
Euro						
	1	2	3	4	5	6
Zuwendungen, Umlagen und sonstige Transferaufwendungen	3.074.758,68	3.293.900	3.553.000	3.553.000	3.553.000	3.553.000
Aufwendungen der sozialen Sicherung	0,00	0	0	0	0	0
561 - Sonstige Personal- und Versorgungsaufwendungen	25.620,69	83.800	80.600	67.800	64.900	65.000
562 - Aufwendungen für die Inanspruchnahme von Rechten und Diensten	203.842,21	544.700	323.800	220.800	187.400	181.400
563 – Geschäftsaufwendungen	67.540,51	73.300	104.900	84.500	84.000	84.500
564 - Aufwendungen für Beiträge, Versicherungen und Sonstiges	101.942,53	107.100	152.600	153.100	153.600	154.100
565 - Verluste aus dem Abgang von Gegenständen des Anlagevermögens und des Umlaufvermögens	10.212,18	0	0	0	0	0
569 - Sonstige laufende Aufwendungen der Verwaltungstätigkeit	396,51	800	800	800	800	800
Sonstige laufende Aufwendungen	409.554,63	809.700	662.700	527.000	490.700	485.800
574 - an den öffentlichen Bereich	993,74	800	3.300	5.100	4.100	3.100
575 - an den inländischen Geldmarkt	1.794,27	300	6.900	4.700	2.500	300
579 - Sonstige Zinsen und sonstige Finanzaufwendungen	98,00	500	800	800	800	800
Zinsaufwendungen und sonstige Finanzaufwendungen	2.886,01	1.600	11.000	10.600	7.400	4.200
581 - Aufwendungen aus internen Leistungsbeziehungen	0,00	580.100	697.900	0	0	0
Aufwendungen aus internen Leistungsbeziehungen und Umlagen	0,00	580.100	697.900	0	0	0
Einstellungen in Rücklagen	0,00	0	0	0	0	0
Summe	8.500.686,14	10.129.000	11.133.400	9.627.800	9.568.900	9.512.700

Einzahlungen

Kontengruppe und Bezeichnung	Ergebnis des Vorjahres	Ansatz des laufenden Haushaltsjahres (Vorjahr)	Ansatz des Haushaltsjahres (Planjahr)	Ansatz		
				des ersten	des zweiten	des dritten
	dem Haushaltsjahr folgenden Jahres					
	2022	2023	2024	2025	2026	2027
Euro						
1	2	3	4	5	6	
601 - Realsteuern	2.242.876,13	2.240.300	1.878.300	1.878.300	1.878.300	1.878.300
602 - Gemeindeanteile an den Gemeinschaftssteuern	1.525.868,63	1.593.800	1.779.100	1.909.100	2.004.100	2.004.100
603 - Sonstige Gemeindesteuern	47.511,53	53.700	82.300	82.300	82.300	82.300
605 – Ausgleichsleistungen	0,00	0	0	0	0	0
Steuern und ähnliche Abgaben	3.816.256,29	3.887.800	3.739.700	3.869.700	3.964.700	3.964.700
611 – Schlüsselzuweisungen	1.331.277,10	1.485.400	1.364.400	1.364.400	1.364.400	1.364.400
613 - Sonstige allgemeine Zuweisungen	236.629,44	227.700	268.100	268.100	268.100	268.100
614 - Zuweisungen und Zuschüsse für laufende Zwecke	5.054,32	0	45.200	0	0	0
Zuwendungen, allgemeine Umlagen und sonstige Transfereinzahlungen	1.572.960,86	1.713.100	1.677.700	1.632.500	1.632.500	1.632.500
Einzahlungen der sozialen Sicherung	0,00	0	0	0	0	0
631 - Verwaltungsgebühren einschließlich Erstattung von Auslagen	59.125,76	56.600	60.000	61.000	61.000	61.000
632 - Benutzungsgebühren, Beiträge (soweit diese nicht in einem Sonderposten zu erfassen sind)	137.149,20	140.300	140.100	140.100	140.100	140.100
636 - Sonstige zweckgebundene Abgaben	0,00	0	0	0	0	0
Öffentlich-rechtliche Leistungsentgelte	196.274,96	196.900	200.100	201.100	201.100	201.100
641 - Privatrechtliche Leistungsentgelte	955.218,39	954.300	1.000.800	1.021.500	1.021.500	1.021.500
642 - Kostenerstattungen, Kostenumlagen	484.401,96	475.800	623.000	585.700	585.700	585.700
Privatrechtliche Leistungsentgelte, Kostenerstattungen und Kostenumlagen	1.439.620,35	1.430.100	1.623.800	1.607.200	1.607.200	1.607.200
Bestandsveränderungen und andere aktivierte Eigenleistungen	0,00	0	0	0	0	0
662 - Sonstige laufende Einzahlungen	550.184,78	150.300	204.300	145.500	145.500	145.500
667 - Sonstige Einzahlungen Städtebauliches Sondervermögen	0,00	322.900	322.900	0	0	0
668 - Zuführung aus Zuweisungen nach § 23, 24 FAG M-V	0,00	0	0	0	0	0
Sonstige laufende Einzahlungen	550.184,78	473.200	527.200	145.500	145.500	145.500
671 - Zinseinzahlungen für Kredite	5.019,44	4.400	4.300	4.300	4.300	4.300
673 - Finanzeinzahlungen aus verbundenen Unternehmen	55.812,88	55.800	55.800	55.800	55.800	55.800
679 - Sonstige Zinsen und ähnliche Finanzeinzahlungen	412,00	200	2.000	2.000	2.000	2.000
Zinseinzahlungen und sonstige Finanzeinzahlungen	61.244,32	60.400	62.100	62.100	62.100	62.100
681 - Einzahlungen aus Investitionszuwendungen	1.387.325,53	557.000	869.700	286.200	286.200	286.200
682 - Einzahlungen aus Beiträgen und ähnlichen Entgelten	554.931,23	95.900	95.900	0	0	0
685 - Einzahlungen für Sachanlagen	162.078,84	347.500	581.100	0	0	0
687 - Einzahlungen aus sonstigen Ausleihungen und Kreditgewährungen	11.077,02	10.700	3.600	2.600	2.600	2.600
689 - Sonstige Investitionseinzahlungen	0,00	0	0	0	0	0
Einzahlungen aus Investitionstätigkeit	2.115.412,62	1.011.100	1.550.300	288.800	288.800	288.800
698 - Einzahlungen aus internen Leistungsbeziehungen	0,00	580.100	697.900	0	0	0
699 - Durchlaufende Gelder, ungeklärte Zahlungsvorgänge	636.354,03	27.800	27.800	27.800	27.800	27.800
Einzahlungen aus Finanzierungstätigkeit	636.354,03	607.900	725.700	27.800	27.800	27.800
Summe	10.388.308,21	9.380.500	10.106.600	7.834.700	7.929.700	7.929.700

Auszahlungen

Kontengruppe und Bezeichnung	vorläufiges Ergebnis des Vorjahres	Ansatz des laufenden Haushaltsjahres (Vorjahr)	Ansatz des Haushaltsjahres (Planjahr)	Ansatz		
				des ersten	des zweiten	des dritten
	dem Haushaltsjahr folgenden Jahres					
	2022	2023	2024	2025	2026	2027
Euro						
1	2	3	4	5	6	
701 - Auszahlungen für ehrenamtlich Tätige	48.245,00	60.200	65.900	60.300	60.300	60.300
702 - Dienstbezüge und dergleichen	1.304.143,09	1.436.400	1.695.400	1.700.600	1.700.600	1.700.600
703 - Beiträge zu Versorgungskassen	46.097,35	57.600	59.800	58.700	58.700	58.700
704 - Beiträge zur gesetzlichen Sozialversicherung	250.890,72	293.500	314.600	318.800	318.800	318.800
705 - Beihilfen, Unterstützungsleistungen und dergleichen	1.709,15	2.500	2.200	2.200	2.200	2.200
706 - Auszahlungen für Personalnebenaufwendungen	2.656,90	5.200	6.600	5.500	5.500	5.500
Personalauszahlungen	1.653.742,21	1.855.400	2.144.500	2.146.100	2.146.100	2.146.100
711 - Versorgungsauszahlungen	71.610,31	83.000	87.000	92.000	92.000	92.000
714 - Unterstützungsleistungen und dergleichen	12.120,00	12.500	12.500	12.500	12.500	12.500
Versorgungsauszahlungen	83.730,31	95.500	99.500	104.500	104.500	104.500
722 - Auszahlungen für Energie / Wasser / Abwasser / Abfall	476.868,66	730.400	725.900	725.900	725.900	725.900
723 - Auszahlungen für Unterhaltung und Bewirtschaftung	987.263,30	1.045.900	1.337.800	701.700	709.200	702.700
724 - Weitere Verwaltungs- und Betriebsauszahlungen	42.519,36	65.700	76.100	69.700	69.700	69.700
725 - Kostenerstattungen	411.493,98	369.000	409.100	409.100	409.100	409.100
726 - Auszahlungen für Städtebaulich es Sondervermögen	0,00	0	0	0	0	0
729 - Sonstige Auszahlungen für Sach- und Dienstleistungen	115.278,04	63.300	74.200	69.100	69.100	69.000
Auszahlungen für Sach- und Dienstleistungen	2.033.423,34	2.274.300	2.623.100	1.975.500	1.983.000	1.976.400
741 - Zuweisungen und Zuschüsse für laufende Zwecke	894.900,18	795.200	921.000	921.000	921.000	921.000
743 - Auszahlungen wegen Steuerbeteiligungen und dergleichen	161.759,03	210.000	163.300	163.300	163.300	163.300
744 - Allgemeine Umlagen	2.028.681,41	2.188.900	2.468.700	2.468.700	2.468.700	2.468.700
Zuwendungen, Umlagen und sonstige Transferauszahlungen	3.085.340,62	3.194.100	3.553.000	3.553.000	3.553.000	3.553.000
Auszahlungen der sozialen Sicherung	0,00	0	0	0	0	0
761 - Sonstige Personal- und Versorgungsauszahlungen	24.220,33	79.800	80.600	67.800	64.900	65.000
762 - Auszahlungen für die Inanspruchnahme von Rechten und Diensten	141.867,05	544.000	323.800	220.800	187.400	181.400
763 - Geschäftsauszahlungen	71.090,87	73.300	104.900	84.500	84.000	84.500
764 - Auszahlungen für Beiträge, Versicherungen und Sonstiges	104.770,55	106.500	158.100	158.600	159.100	159.600
769 - Sonstige laufende Auszahlungen der Verwaltungstätigkeit	396,51	800	800	800	800	800
Sonstige laufende Auszahlungen	342.345,31	804.400	668.200	532.500	496.200	491.300
774 - an den öffentlichen Bereich	993,74	800	3.300	5.100	4.100	3.100
775 - an den inländischen Geldmarkt	1.251,35	300	6.900	4.700	2.500	300
779 - Sonstige Zinsauszahlungen und sonstige Finanzauszahlungen	648,00	500	800	800	800	800
Zinsauszahlungen und sonstige Finanzauszahlungen	2.893,09	1.600	11.000	10.600	7.400	4.200
781 - Auszahlungen für Investitionszuwendungen	0,00	0	0	0	0	0
785 - Auszahlungen für Sachanlagen	2.732.546,97	3.370.700	2.350.200	644.600	26.400	26.400
789 - Sonstige Investitionsauszahlungen	0,00	0	0	0	0	0
Auszahlungen aus Investitionstätigkeit	2.732.546,97	3.370.700	2.350.200	644.600	26.400	26.400

Kontengruppe und Bezeichnung	vorläufiges Ergebnis des Vorvorjahres	Ansatz des laufenden Haushaltsjahres (Vorjahr)	Ansatz des Haushaltsjahres (Planjahr)	Ansatz		
				des ersten	des zweiten	des dritten
	dem Haushaltsjahr folgenden Jahres					
	2022	2023	2024	2025	2026	2027
Euro						
	1	2	3	4	5	6
792 - Tilgung von Krediten für Investitionen	500.216,90	87.100	80.600	82.900	85.300	55.600
798 - Auszahlungen aus internen Leistungsbeziehungen	0,00	580.100	697.900	0	0	0
799 - Durchlaufende Gelder, ungeklärte Zahlungsvorgänge	556.254,97	500	500	500	500	500
Auszahlungen aus Finanzierungstätigkeit	1.056.471,87	667.700	779.000	83.400	85.800	56.100
Summe	10.990.493,72	12.263.700	12.228.500	9.050.200	8.402.400	8.358.000

3 Entwicklung der Jahresergebnisse (Jahresüberschüsse / Jahresfehlbeträge) vor und nach Veränderung der Rücklage

Nach § 16 Abs. 1 Nummer 1 GemHVO-Doppik ist der Haushalt in der Planung ausgeglichen, wenn der Ergebnishaushalt unter Berücksichtigung von noch nicht ausgeglichenen Fehlbeträgen und vorgetragenen Jahresüberschüssen aus Haushaltsvorjahren keinen Fehlbetrag ausweist. Dieser Saldo ist im Muster 6 Ergebnishaushalt in der Zeile 27 abzulesen.

Laut beschlossenem Jahresabschluss 2022 weist der Ergebnisvortrag der Stadt Kröpelin zum 31.12.2022 einen Betrag in Höhe von 2.595.718,12 € aus.

In den folgenden Jahren gestalten sich die Jahresergebnisse laut Haushaltsplan wie folgt:

	Ergebnis des Vorvorjahres	Ansätze des Haushaltsjahres einschl. Nachträge	Ansatz des Haushaltsjahres	Planungsdaten des Haushaltsfolgejahres	Planungsdaten des zweiten Haushaltsfolgejahres	Planungsdaten des dritten Haushaltsfolgejahres
	2022	2023	2024	2025	2026	2027
	in EUR					
Jahresergebnis (Jahresüberschuss/ Jahresfehlbetrag) vor Veränderung der Rücklagen	-143.630,36	-1.159.200	-1.953.900	-1.469.600	-1.328.600	-1.302.700
Jahresergebnis (Jahresüberschuss/ Jahresfehlbetrag)	0,00	-453.100	-1.218.600	-754.000	-627.000	-612.300

In den Haushaltsjahren 2023 bis 2027 werden die negativen Jahresergebnisse vor Veränderung der Rücklagen gemäß § 18 Abs. 4 GemHVO-Doppik nur zum Teil mit der zweckgebundenen Kapitalrücklage aus investiven Schlüsselzuweisungen kompensiert. Der Restbetrag mindert als negatives Jahresergebnis die Ergebnisvorträge wie folgt:

	Ergebnis des Vorvorjahres	Ansätze des Haushaltsvorjahres einschl. Nachträge	Ansatz des Haushaltsjahres	Planungsdaten des Haushaltsfolgejahres	Planungsdaten des zweiten Haushaltsfolgejahres	Planungsdaten des dritten Haushaltsfolgejahres
	2022	2023	2024	2025	2026	2027
in EUR						
Ergebnisvortrag aus dem Haushaltsvorjahr	2.595.718,12	2.595.718	2.142.618	924.018	170.018	-456.982
Ergebnisvortrag zum 31.12. des Haushaltsjahres	2.595.718,12	2.142.618	924.018	170.018	-456.982	-1.069.282

Insoweit ist im Haushaltsjahr zum Ende des Finanzplanungszeitraumes der Haushaltsausgleich im Ergebnishaushalt gegeben.

4 Entwicklung des Saldos der laufenden Ein- und Auszahlungen bis zum Ende des Finanzplanungszeitraumes

Nach § 16 Abs. 1 Nummer 2 GemHVO-Doppik ist der Haushalt in der Planung ausgeglichen, wenn der Finanzhaushalt keinen negativen Saldo der laufenden Ein- und Auszahlungen ausweist. Dieser Saldo ist im Muster 7 Finanzhaushalt in der Zeile 39 abzulesen. In der Stadt Kröpelin entwickelte sich dieser Saldo wie folgt:

Einzahlungs- und Auszahlungsarten (gemäß § 3 Absatz 1 Satz 1 GemHVO-Doppik)	Ergebnis des Vorvorjahres	Ansätze des Haushaltsvorjahres einschl. Nachträge	Ansatz des Haushaltsjahres	Planungsdaten des Jahres	Planungsdaten des Jahres	Planungsdaten des Jahres
	2022	2023	2024	2025	2026	2027
in EUR						
Finanzhaushalt Zeile:						
37 Jahresbezogener Saldo der laufenden Ein- und Auszahlungen (Saldo der Nummern 18 und 32)	-65.150,22	-550.900	-1.349.300	-887.000	-762.400	-718.000
38 Saldo der laufenden Ein- und Auszahlungen zum 31. Dezember des Haushaltsvorjahres	5.449.245,05	5.384.095	4.833.195	3.483.895	2.596.895	1.834.495
39 Saldo der laufenden Ein- und Auszahlungen zum 31. Dezember des Haushaltsjahres (Summe der Nummern 37 und 38)	5.384.094,83	4.833.195	3.483.895	2.596.895	1.834.495	1.116.495

Der positive Saldo bleibt bis zum Ende des Finanzplanungszeitraumes bestehen. Zum einen ist dieser Saldo zur Absicherung von Liquiditätsengpässen zu nutzen. Weiterhin plant die Stadt Kröpelin in den nächsten Jahren den Neubau eines Kindergartens im Produkt 361000. Es ist davon auszugehen, dass die Kosten sehr hoch werden, aber diese sind zum Zeitpunkt der Haushaltsplanung 2024 in ihrer Höhe noch nicht bezifferbar.

Die Entwicklung des Saldos der laufenden Ein- und Auszahlungen bis zum Ende des Finanzplanungszeitraumes können Sie der nächsten Tabelle (Muster 5 b) entnehmen, welche in der letzten Zeile die Bestände der gesamten liquiden Mittel der Stadt Kröpelin ausweisen.

2024													
Übersicht über die Zusammensetzung und Entwicklung des Saldos der liquiden Mittel und der Kassenkredite im Finanzplanungszeitraum													
Ifd. Nr.		Ergebnisse des Haushaltsvorjahres	Ansätze des Haushaltsvorjahres einschl. Nachträge	Ansätze des Haushaltsjahres	Planungsdaten des Haushaltsfolgejahres	Planungsdaten des zweiten Haushaltsfolgejahres	Planungsdaten des dritten Haushaltsfolgejahres						
								in €					
								1	2	3	4	5	6
1 ¹		Liquide Mittel zum 31. Dezember des Haushaltsvorjahres (§ 47 Absatz 4 Nummer 2.4 GemHVO-Doppik)	3.859.521,66	3.257.336	374.136	-1.747.764	-2.963.264	-3.435.964					
2 ²	-	Kassenkredite zum 31. Dezember des Haushaltsvorjahres	0,00	0	0	0	0	0					
3	=	Saldo der liquiden Mittel und der Kassenkredite zum 31. Dezember des Haushaltsvorjahres	3.859.521,66	3.257.336	374.136	-1.747.764	-2.963.264	-3.435.964					
4		Saldo der laufenden Ein- und Auszahlungen zum 31. Dezember des Haushaltsvorjahres	5.449.245,05	5.384.095	4.833.195	3.483.895	2.596.895	1.834.495					
5	+	Korrektur des Vortrages	0,00	0	0	0	0	0					
6	+	jahresbezogener Saldo der laufenden Ein- und Auszahlungen (§ 3 Absatz 1 Satz 1 Nummer 37 GemHVO-Doppik)	-65.150,22	-550.900	-1.349.300	-887.000	-762.400	-718.000					
7	+	Saldo der laufenden Ein- und Auszahlungen zum 31. Dezember des Haushaltsjahres	5.384.094,83	4.833.195	3.483.895	2.596.895	1.834.495	1.116.495					
8		Saldo der Ein- und Auszahlungen aus Investitionstätigkeit zum 31. Dezember des Haushaltsvorjahres	-1.691.903,10	-2.309.037	-4.668.637	-5.468.537	-5.824.337	-5.561.937					
9	+	Korrektur des Vortrages	0,00	0	0	0	0	0					
10	+	Saldo der Ein- und Auszahlungen aus Investitionstätigkeit (§ 3 Absatz 1 Satz 1 Nummer 29 GemHVO-Doppik)	-617.134,35	-2.359.600	-799.900	-355.800	262.400	262.400					
11	+	Saldo der Ein- und Auszahlungen aus Krediten für Investitionen und Investitionsförderungsmaßnahmen (ohne planmäßige Tilgung)	0,00	0	0	0	0	0					

12	+	Saldo der Ein- und Auszahlungen aus Investitionstätigkeit zum 31. Dezember des Haushaltsjahres	-2.309.037,45	-4.668.637	-5.468.537	-5.824.337	-5.561.937	-5.299.537
13		Saldo der durchlaufenden Gelder und ungeklärten Zahlungsvorgänge zum 31. Dezember des Haushaltsvorjahres	102.179,71	182.279	209.579	236.879	264.179	291.479
14	+	Korrektur des Vortrages	0,00	0	0	0	0	0
15	+	Saldo der durchlaufenden Gelder und ungeklärten Zahlungsvorgänge (§ 3 Absatz 1 Satz 1 Nummer 35 GemHVO-Doppik)	80.099,06	27.300	27.300	27.300	27.300	27.300
16	+	Saldo der durchlaufenden Gelder und ungeklärten Zahlungsvorgänge zum 31. Dezember des Haushaltsjahres	182.278,77	209.579	236.879	264.179	291.479	318.779
17	=	Saldo der liquiden Mittel und der Kassenkredite zum 31. Dezember des Haushaltsjahres	3.257.336,15	374.136	-1.747.764	-2.963.264	-3.435.964	-3.864.264

5 Entwicklung der Investitionen und Investitionsfördermaßnahmen sowie der sich hieraus ergebenden Auswirkungen auf die Ergebnis- und Finanzhaushalte der folgenden Haushaltsjahre

Die einzelnen Investitionen und Investitionsfördermaßnahmen können aus den Anlagen zum Haushaltsplan entnommen werden. Dort ist das gesamte Investitionsprogramm abgebildet.

Die sich hieraus ergebenden Auswirkungen auf den Ergebnishaushalt sind in der Tabelle Abschreibungen und Sonderposten im Vorbericht unter Punkt 11 dargestellt. Der folgenden Tabelle können die Auswirkungen auf den Finanzhaushalt entnommen werden.

Entwicklung der Investition und der Investitionsfördermaßnahmen						
	Ergebnis Des Vorvorjahres	Ansätze des Haushalts- vorjahres einschl. Nachträge	Ansatz des Haushalts- jahres	Planungs-daten des Haushalts- folge-jahres	Planungs- daten des zweiten Haushalts- folge-jahres	Planungs- daten des dritten Haushalts- folge-jahres
Finanzhaushalt Zeile:	2022	2023	2024	2025	2026	2027
	In EUR					
24 Summe der Einzahlungen aus Investitionstätigkeit (Summe der Nummern 19 bis 23)	2.115.412,62	1.011.100	1.550.300	288.800	288.800	288.800
28 Summe der Auszahlungen aus Investitionstätigkeit (Summe der Nummern 25 bis 27)	2.732.546,97	3.370.700	2.350.200	644.600	26.400	26.400
29 Saldo der Ein- und Auszahlungen aus Investitionstätigkeit (Saldo der Nummern 24 und 28)	-617.134,35	-2.359.600	-799.900	-355.800	262.400	262.400

6 Entwicklung der Kredite für Investitionen und Investitionsfördermaßnahmen

Die folgende Zusammenstellung zeigt die Entwicklung der Investitionskredite sowie deren Restlaufzeiten zum Ende des Haushaltsjahres.

Nr.	Schulden aus Krediten von:	Stand zu Beginn des 2. Haushalts- vorjahres 01.01.2022	Stand zu Beginn des 1. Haushalts- vorjahres 01.01.2023	Stand zu Beginn des Haushalts- jahres 01.01.2024	Voraussicht- licher Stand zum Ende des Haushalts- jahres 31.12.2024	Restlaufzeit zum Ende des Haushaltsjahres		
						bis zu einem Jahr	von über einem bis zu fünf Jahren	von mehr als fünf Jahren
		1	2	3	4	5	6	7
(in €)								
1	Bund, LAF, ERP- Sondervermögen	0	0	0	0	0	0	0
2	Landesförderinstitut M-V	269.318	203.085	174.953	146.692	0	136.155	10.537
3	Gemeinden und Gemeindeverbände	0	0	0	0	0	0	0
4	Zweckverbänden und dergleichen	0	0	0	0	0	0	0
5	sonstigem öffentlichen Bereich	0	0	0	0	0	0	0
6	Kreditmarkt	675.217	241.313	190.267	137.954	0	137.954	0
Summe gesamt:		944.535	444.398	365.220	284.646	0	274.109	10.537

Investitionskredite und Liquiditätskredite

Nr.	Haushaltsjahr	Investitionskredite		Liquiditätskredite	Insgesamt	
		Zinsen	Tilgung	Zinsen	Schuldenstand per 31.12. des Haushaltsjahres	Pro-Kopf-Verschuldung zum Ende des Haushaltsjahres
		1	2	3	4	5
(in €)						
1.	Entwicklung in Haushaltsvorjahren					
1.1.	3. Haushaltsvorjahr (Ergebnis) 2021	2.869	148.380	0	944.535	196,33
1.2.	2. Haushaltsvorjahr (Ergebnis) 2022	2.788	500.217	0	444.318	92,01
1.3.	1. Haushaltsvorjahr (Plan) 2023	8.292	87.100	0	357.218	73,97
2.	Haushaltsjahr					
2.1.	Ansatz des Haushaltsjahres 2024	10.200	80.600	0	276.618	57,28
3.	Ansätze der Haushaltsfolgejahre					
3.1.	1. Haushaltsfolgejahr 2025	9.800	82.900	0	193.718	40,12
3.2.	2. Haushaltsfolgejahr 2026	6.600	85.300	0	108.418	22,45
3.3.	3. Haushaltsfolgejahr 2027	3.400	55.600	0	52.818	10,94
3.4.	4. Haushaltsfolgejahr 2028	3.400	28.900	0	23.918	4,95

Darlehensübersicht

lfd. Nr.	Darlehensgeber	Verwendungszweck	Ursprungskapital in €	Zinsen	Gebühren	Tilgung	Bestand	Zinsen	Gebühren	Tilgung	Bestand	Zinsen	Gebühren	Tilgung	Bestand	Zinsen	Gebühren	Tilgung	Bestand
				2024	2024	2024	2024	2025	2025	2025	2025	2026	2026	2026	2026	2027	2027	2027	2027
Banken																			
1	VR-Bank Kredit-Nr.: 5.3700682	Sanierungsmaßnahmen: Auf dem Kamp 16/17; Grüner Weg 11/12; Reriker Chaussee 5	901.458,72	6.812,32	0,00	52.313,48	137.953,73	4.694,54	0,00	54.431,26	83.522,47	2.491,03	0,00	56.634,77	26.887,70	268,08		26.887,70	0,00
Summe Banken				6.812,32	0,00	52.313,48	137.953,73	4.694,54	0,00	54.431,26	83.522,47	2.491,03	0,00	56.634,77	26.887,70	268,08	0,00	26.887,70	0,00
Land																			
2	LFI Norddeutsche Landesbank Kredit-Nr.: 5001766312	Modernisierung Neubaublock Straße des Friedens 19 - 20	135.221,40	647,08	270,44	6.520,50	27.455,40	516,01	270,44	6.651,57	20.803,83	382,32	270,44	6.785,26	14.018,57	245,94	270,44	6.921,64	7.096,90
3	LFI Norddeutsche Landesbank Kredit-Nr.: 1100055010	Rekonstruktion der Kindertagesstätte "Pustebume"	500.000,00	2.602,13	0,00	21.740,00	119.236,68	4.552,06	0,00	21.740,00	97.496,68	3.682,46	0,00	21.740,00	75.756,68	2.812,86	0,00	21.740,00	54.016,68
Summe Land				3.249,21	270,44	28.260,50	146.692,08	5.068,07	270,44	28.391,57	118.300,51	4.064,78	270,44	28.525,26	89.775,25	3.058,80	270,44	28.661,64	61.113,58
Gesamtsumme Kredite				10.061,53	270,44	80.573,98	284.645,81	9.762,61	270,44	82.822,83	201.822,98	6.555,81	270,44	85.160,03	116.662,95	3.326,88	270,44	55.549,34	61.113,58

7 Belastungen des Haushaltes durch kreditähnliche Rechtsgeschäfte

Es sind keine Belastungen durch kreditähnliche Rechtsgeschäfte vorhanden.

8 Entwicklung der Kredite zur Sicherung der Zahlungsfähigkeit

Folgende Kredite wurden für die einzelnen Haushaltsjahre gesichert, aber bisher nicht in Anspruch genommen:

Haushaltsjahr 2014:	460.000,00 €
Haushaltsjahr 2015:	460.000,00 €
Haushaltsjahr 2016:	460.000,00 €
Haushaltsjahr 2017:	563.000,00 €
Haushaltsjahr 2018:	563.000,00 €
Haushaltsjahr 2019:	500.000,00 €
Haushaltsjahr 2020:	500.000,00 €
Haushaltsjahr 2021:	500.000,00 €
Haushaltsjahr 2022:	500.000,00 €
Haushaltsjahr 2023:	500.000,00 €
Haushaltsjahr 2024:	500.000,00 €

Dieser ist nicht genehmigungspflichtig, da er 10 % der veranschlagten laufenden Einzahlungen aus Verwaltungstätigkeit nicht übersteigt.

9 Entwicklung des Eigenkapitals untergliedert nach den einzelnen Posten des Eigenkapitals

lfd Nr	Jahr	Ergebnisvortrag ins Haushalts- folgejahr	Rücklagen				Eigenkapital zum Ende des Haushaltsjahr es	Eigenkapital zum Ende des Haushaltsjahr es je Einwohner
			Allgemeine Kapital- rücklage	zweck- gebundene Kapital- rücklage	Rücklage kommunale r Finanz- ausgleich	sonstige zweckge- bundene Ergebnis- rücklage n		
	1	2	3	4	5	6	7	8
1. Bestand zum Ende des jeweiligen Haushaltsvorjahres								
2. Haushaltsvorjahr (Ergebnis)	2022	2.595.718,12	25.892.354,94	2.727.804,57	0,00	0,00	31.215.877,63	6.464,25
1. Haushaltsvorjahr (Plan)	2023	2.142.618,12	25.892.354,94	2.406.204,57	0,00	0,00	30.441.177,63	6.303,83
2. Bestand zum Ende des Haushaltsjahres	2024	924.018,12	25.892.354,94	1.957.104,57	0,00	0,00	28.773.477,63	5.958,48
3. Bestand zum Ende des jeweiligen Haushaltsfolgejahres								
1. Haushaltsfolgejahr	2025	170.018,12	25.892.354,94	1.527.704,57	0,00	0,00	27.590.077,63	5.713,41
2. Haushaltsfolgejahr	2026	-456.981,88	25.892.354,94	1.112.304,57	0,00	0,00	26.547.677,63	5.497,55
4. Bestand zum Ende des Finanzplanungszeitraum	2027	-1.069.281,88	25.892.354,94	708.104,57	0,00	0,00	25.531.177,63	5.287,05

10 Entwicklung der Rückstellungen

Übersicht über den voraussichtlichen Stand der Rückstellungen zum Ende des Haushaltsjahres

Art (gemäß § 47 Absatz 5 Nummer 3 GemHVO-Doppik)	Voraussichtlicher Stand zu Beginn des Haushaltsjahres	Inanspruchnahme	Zuführung	Auflösung	Voraussichtlicher Stand zum Ende des Haushaltsjahres
	in EUR				
	1	2	3	4	5
1. Rückstellungen für Pensionen und ähnliche Verpflichtungen	784.172,00	0,00	54.100,00		838.272,00
2. Steuerrückstellungen	0,00	0,00	0,00	0,00	0,00
3. Sonstige Rückstellungen	83.257,59	0,00	0,00	53.400,00	29.857,59
3.1 Aufwandsrückstellungen	0,00	0,00	0,00	0,00	0,00
3.2 Rückstellungen für Rekultivierungs- und Nachsorgeverpflichtungen und für die Altlastensanierungen	0,00	0,00	0,00	0,00	0,00
3.3 Sonstige Rückstellungen	83.257,59	0,00	0,00	53.400,00	29.857,59
4. Summe	867.429,59	0,00	54.100,00	53.400,00	868.129,59

11 Entwicklung der Abschreibungen und der Sonderposten untergliedert nach den einzelnen Sonderposten

Die Darstellung zur Entwicklung der Abschreibungen und Sonderposten ist auf den folgenden Seiten abgebildet.

Abschreibungen und Erträge aus der Auflösung von Sonderposten zum Anlagevermögen

	2. Haushaltsvorjahr		1. Haushaltsvorjahr		Haushaltsjahr		1. Haushaltsfolgejahr		2. Haushaltsfolgejahr		3. Haushaltsfolgejahr	
	Abschreibungen	Auflösung Sonderposten	Abschreibungen	Auflösung Sonderposten	Abschreibungen	Auflösung Sonderposten	Abschreibungen	Auflösung Sonderposten	Abschreibungen	Auflösung Sonderposten	Abschreibungen	Auflösung Sonderposten
	1	2	3	4	5	6	7	8	9	10	11	12
	(in €)											
Immaterielle Vermögensgegenstände	20.555	0	18.900	0	18.900	0	18.900	0	18.900	0	18.900	0
Unbebaute und bebaute Grundstücke und grundstücksgleiche Rechte sowie auf Bauten auf fremdem Grund und Boden	405.562	123.555	406.600	135.600	407.000	108.400	406.400	110.900	406.400	110.700	406.400	108.000
Infrastrukturvermögen	641.535	354.177	650.300	390.200	681.400	413.700	667.200	403.300	647.500	391.400	615.400	363.700
Sonstige planmäßige Abschreibungen	159.294	12.019	166.900	10.800	188.000	37.900	172.200	34.900	165.000	34.100	155.600	34.200
Außerplanmäßige Abschreibungen	0	0	0	0	0	0	0	0	0	0	0	0
Summe Abschreibungen	1.226.947	489.751	1.242.700	536.600	1.295.300	560.000	1.264.700	549.100	1.237.800	536.200	1.196.300	505.900
Summe Abschreibungen je Einwohner	254	101	257	111	268	116	263	114	257	111	249	105

Übersicht über die Entwicklung der Sonderposten

lfd. Nr.	Art	Voraussichtlicher Stand zu Beginn des Haushaltsjahres	Einstellungen	Planmäßige Auflösungen	Außerplanmäßige Auflösung / Abgänge	Voraussichtlicher Stand zum Ende des Haushaltsjahres	Voraussichtlicher Stand zum Ende des Haushaltsjahres je Einwohner
		in €					€/Einwohner
		1	2	3	4	5	
1.	Sonderposten aus Zuwendungen für Investitionen	8.837.133	0	510.800	0	8.326.333	1.724
2.	Sonderposten aus Beiträgen und ähnlichen Entgelten						
2.1.	Beiträge	983.267	0	49.200	0	934.067	193
2.2.	Baukostenzuschüsse	0	0	0	0	0	0
2.3.	Unentgeltliche Vermögensübernahmen im Rahmen von Erschließungsverträgen	0	0	0	0	0	0
3.	Sonderposten aus Anzahlungen						
3.1.	Anzahlungen Zuwendungen	367.400	0	0	0	367.400	76
3.2.	Anzahlungen Beiträge und ähnliche Entgelte	0	0	0	0	0	0
4.	Sonderposten für den Gebührenaussgleich						
4.1.	Sonderposten für den Gebührenaussgleich	0	0	0	0	0	0
5.	Sonstige Sonderposten						
5.1.	Sonstige Sonderposten	0	0	0	0	0	0
	Summe	10.187.800	0	560.000	0	9.627.800	1.994

12 Aufwendungen und Auszahlungen sowie die selbstfinanzierten Eigenanteile für freiwillige Leistungen

Stand		30.11.2023		Haushaltsjahr: 2024	
Produkt	Kostenstelle	Inhalt	Zuschuss 2024 Ergebnis- haushalt	Zuschuss 2024 Finanz- haushalt	Bemerkungen
111030	0115	Öffentlichkeitsarbeit	5.000	5.000	Sachleistung Partnerschaften
			3.000	3.000	Reisekosten Partnerschaften
	1850		300	300	Beitrag Verein Tafel Bad Doberan e. V.
111040	0110	Gemeindeorgane	6.000	6.000	Sachleistungen für Ortsräte
			700	700	Getränke für Sitzungen, Wandergeld
112000	0210	Personal	100	100	Dienstjubiläen
211000	2110	Grundschule „Am Mühlenberg“	1.800	1.800	Bücher, Zeitschriften
			1.000	1.000	Lehrerbücherei
			9.500	9.500	Schwimmunterricht
			300	300	Sachleistungen Schulverein
			400	400	Schulveranstaltungen
252000	2210	Stadtmuseum	16.100	10.400	Unterhaltung
252001	2211	Ostrockmuseum	10.300	8.800	Unterhaltung
272000	2710	Stadtbibliothek	92.300	100.900	Unterhaltung
281000	7000	Kulturförderung	31.700	31.700	kulturelle Veranstaltungen
	7070		1.200	1.200	Seniorenbetreuung
	5700		400	0	Denkmäler
	1850		4.000	4.000	Zuschuss Vereine
281001	5700	Mühle	74.400	72.000	Unterhaltung
362001	3260	Jugendbegegnungsstätte	34.000	33.400	Unterhaltung

366000	3230	Spielplätze	64.900	58.100	Unterhaltung
424000	4410	Sportstätten und Sporthallen	22.500	79.000	Sportplatz/-trakt Schulstraße
	4430		29.000	33.800	Sportstätte Stadtholz
	4440		7.000	6.800	Sportstätte Schmadebeck
	4510		68.100	50.200	Sporthalle Schulstraße
522000	0362	Wohn- und Geschäftsgebäude	0	0	Unterhaltung
551000	5600	Öffentliches Grün, Landschaftsbau	140.800	147.700	Unterhaltung Parkanlagen
	5700		100	100	Unterhaltung Denkmäler
553040	5710	Jüdischer Friedhof	0	0	Unterhaltung
555000	6100	Stadtwald	0	0	Unterhaltung
571000	1850	Wirtschaftsförderung	5.000	5.000	Förderrichtlinie - Einrichtung von Läden in der Innenstadt
573000	5820	Markt	10.900	10.900	Unterhaltung
	5830	Buswarte- und Toilettenhaus	25.100	23.700	Unterhaltung
573010	5810	Dorfgemeinschaftshaus Diedrichshagen	7.400	6.500	Unterhaltung
573011	0390	Bahnhofsgebäude	18.600	776.800	Unterhaltung
		gesamt:	691.900	1.489.100	

13 Maßnahmen zum Haushaltssicherungskonzept

Eine Erstellung eines Haushaltssicherungskonzeptes auf Grundlage der Kommunalverfassung ist nicht erforderlich.

14 Übersicht über die Verpflichtungsermächtigungen

Die Stadt Kröpelin hat keine Verpflichtungsermächtigungen in den Haushaltsvorjahren und Haushaltsfolgejahren. Das vorgeschriebene Muster befindet sich in den Anlagen.

15 Übersicht über die Zuwendungen an Fraktionen

An Fraktionen sind keine Zahlungen von Zuwendungen zu leisten.

16 Entwicklung der Zuweisungen und Kreisumlage

Städte und Gemeinden erhalten Schlüsselzuweisungen, die nach der Steuerkraft berechnet werden und die die unterschiedliche Finanzkraft der Städte und Gemeinden ausgleichen sollen.

Zur Deckung des Finanzbedarfs des Landkreises Rostock wird eine Kreisumlage von den kreisangehörigen Städten und Gemeinden erhoben. Ihre Grundlage ist die Steuerkraft der Gemeinden sowie deren Schlüsselzuweisungen.

	Ergebnis 2020	Ergebnis 2021	Ergebnis 2022	Plan 2023	Plan 2024
Schlüsselzuweisungen	533.005,50 €	1.878.588,79 €	1.331.277,10 €	1.485.400,00 €	1.364.400,00 €
Kreisumlage	1.854.515,77 €	1.651.701,58 €	2.028.681,41 €	2.225.168,85 €	2.468.700,00 €
Differenz SZW und KU	-1.321.510,27 €	226.887,21 €	-697.404,31 €	-739.768,85 €	-1.104.300,00 €

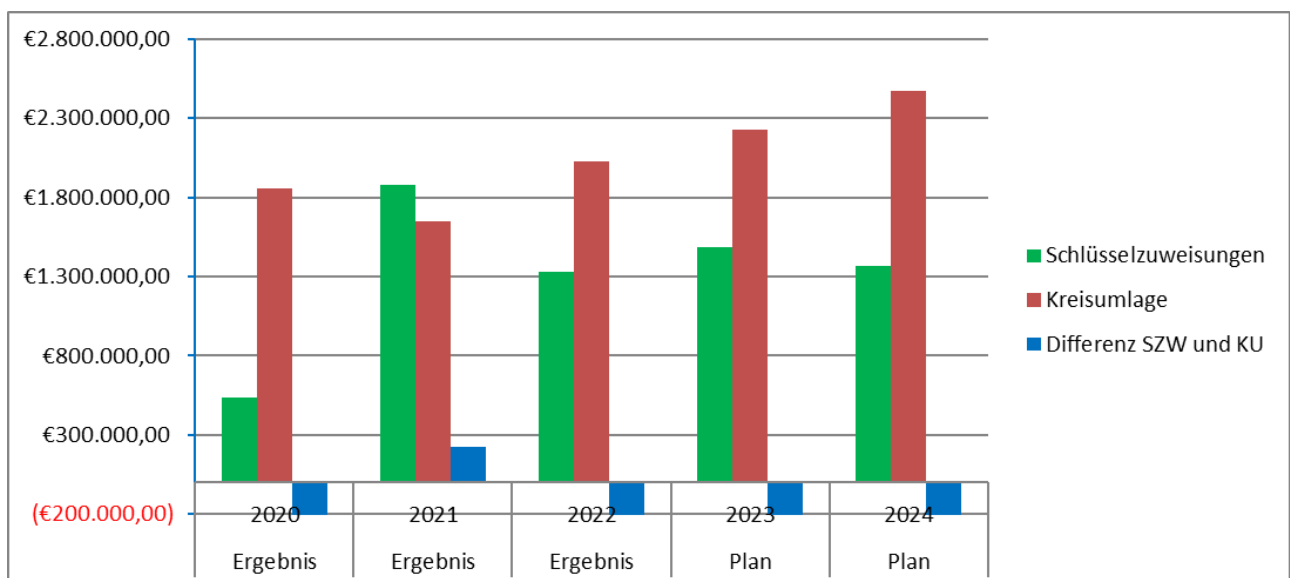

Städte und Gemeinden erhalten Zuweisungen für die Finanzierung ihrer Ausgaben im Verwaltungs- und Vermögenshaushalt.

In der folgenden Darstellung sind im Betrag der erhaltenen Gesamtzweisungen der Gemeindeanteil an der Einkommensteuer und an der Umsatzsteuer, der Familienleistungsausgleich, die Schlüsselzuweisungen, die Zuweisungen für übergemeindliche Aufgaben und die Zuweisung zur Wahrnehmung gesetzlich übertragener Aufgaben enthalten. Sonderhilfen sind hier eingeschlossen, auch wenn diese nur zeitweise und teilweise für spezielle Maßnahmen fließen.

	Ergebnis 2020	Ergebnis 2021	Ergebnis 2022	Plan 2023	Plan 2024
Gesamtzweisungen	2.890.154,41 €	4.077.969,82 €	4.049.562,78 €	3.787.300,00 €	3.793.700,00 €
Kreisumlage	1.854.515,77 €	1.651.701,58 €	2.028.681,41 €	2.225.168,85 €	2.468.700,00 €
Differenz ZW und KU	1.035.638,64 €	2.426.268,24 €	2.020.881,37 €	1.562.131,15 €	1.325.000,00 €

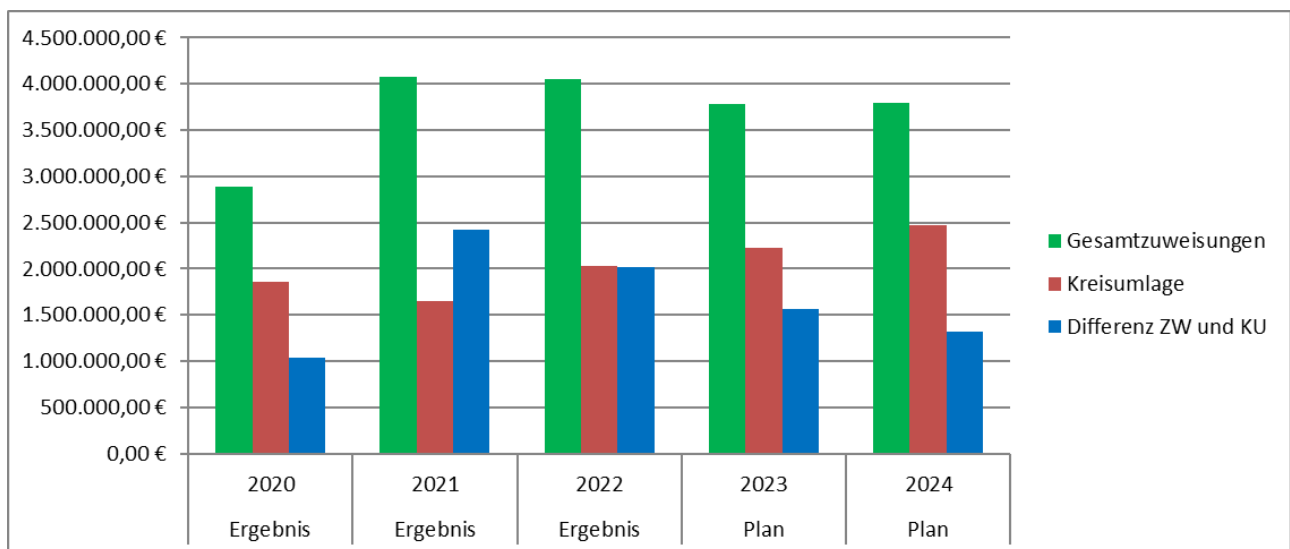

17 Sonderhilfen

Verwendung der Sonderhilfe für laufende Verwaltungstätigkeit

Produkt: 541000 Gemeindestraßen

Haushaltsjahr 2014:	59.737,79 EUR	Instandhaltung und Unterhaltung Straßen
Haushaltsjahr 2015:	44.803,35 EUR	Instandhaltung und Unterhaltung Straßen
Haushaltsjahr 2016:	44.803,35 EUR	Instandhaltung und Unterhaltung Straßen
Haushaltsjahr 2017:	0,00 EUR	keine Sonderzuweisungen ab HJ 2017
Haushaltsjahr 2018:	0,00 EUR	keine Sonderzuweisungen
Haushaltsjahr 2019:	0,00 EUR	keine Sonderzuweisungen
Haushaltsjahr 2020:	346.960,26 EUR	Infrastrukturpauschale
Haushaltsjahr 2021:	343.600,00 EUR	Infrastrukturpauschale
Haushaltsjahr 2022:	341.900,00 EUR	Infrastrukturpauschale
Haushaltsjahr 2023:	345.200,00 EUR	Infrastrukturpauschale
Haushaltsjahr 2024:	248.600,00 EUR	Infrastrukturpauschale

18 Wesentliche Finanzbeziehungen zwischen der Stadt Kröpelin und der Energieversorgung Kröpelin - Anstalt öffentlichen Rechts

Die Stadt Kröpelin erhält von der Anstalt öffentlichen Rechts jährliche Pachteinnahmen in Höhe von 5 % der jährlichen Einspeisevergütung. Bisherige Gewinne wurden nicht ausgeschüttet, sondern der Kapitalrücklage der Anstalt öffentlichen Rechts zugeführt. Weitere Finanzbeziehungen liegen nicht vor.

19 Weitere Vorschriften

Die Wertgrenze nach § 4 Abs. 7 GemHVO-Doppik für die Darstellung von Investitionen wird

- für Baumaßnahmen, für den Erwerb unbebauter und bebauter Grundstücke und grundstücksgleicher Rechte ab einer Gesamtinvestitionssumme i. H. v. 50.000 EUR
- für Erwerb von Fahrzeugen, Maschinen und technische Anlagen, Betriebs- und Geschäftsausstattung und anderen beweglichen Vermögensgegenständen i. H. v. 30.000 EUR

festgesetzt.

20 Schlussbetrachtung

Der Vorbericht zum Haushalt für das Haushaltsjahr 2024 wird allen interessierten Bürgerinnen und Bürgern einen Einblick in die allgemeine finanzielle Situation der Stadt Kröpelin ermöglichen.

Die Stadt Kröpelin stellt mit dem Haushaltsplan 2024 eine gesicherte dauernde Leistungsfähigkeit dar. Die Gesamtpunktzahl laut RUBIKON beträgt -30. Mit dieser Gesamtpunktzahl befinden wir uns jedoch im Planjahr 2024 an der Grenze zur „Eingeschränkten dauernden Leistungsfähigkeit“. Das wird die Herausforderung für die kommenden Jahre.

Das geplante Jahresergebnis für das Haushaltsjahr 2024 für die Stadt Kröpelin weist im Ergebnishaushalt ein negatives Ergebnis aus. Ein Teil des negativen Ergebnisses kann durch die Verrechnung der Entnahmen aus der zweckgebundenen Kapitalrücklage verringert werden. Durch die Verrechnung mit dem positiven Ergebnisvortrag aus dem Haushaltsvorjahr verringert sich der Ergebnisvortrag im Jahr 2024 von 2.142.618 EUR auf 924.018 EUR.

Im Finanzhaushalt verfügt Stadt Kröpelin, trotz negativem Ergebnis laut Plan zum Ende des Haushaltsjahres 2024 über einen positiven Saldo der laufenden Ein- und Auszahlungen abzüglich der Tilgungen.

Die Planung für das Jahr 2024 stellt uns auch wieder vor große Herausforderungen. Wir wollen aber mutig sein und werden das unlängst erworbene Bahnhofsgebäude durch einen Umbau mit energetischer Sanierung und danach zur Vermietung neuen Gewerbes zu neuem Leben verhelfen.

Immer noch sind die Auswirkungen der Corona-Pandemie zu spüren, z.B. bei den Einnahmen der Gewerbesteuer, diese fielen 2023 schon geringer aus. Die Planung der Gewerbesteuer für das Jahr 2024 fällt in Vergleich zu den Vorjahren geringer aus.

Alle Kommunen stehen in den kommenden Jahren vor großen Herausforderungen, dass betrifft auch die Zahlung der Kreisumlage. Die Erhöhung wurde durch den Landkreis mit Beschluss des Doppelhaushaltes 2023/2024 vom Jahr 2023 von 41,06% auf 43,75% für das Jahr 2024 beschlossen. Diese hohen Umlagezahlungen werden uns auch in den kommenden Jahren weiter beschäftigen.

Trotz aller finanziellen Herausforderungen im Planjahr 2024 sind wir weiterhin bestrebt die Infrastruktur zu erhalten bzw. zu verbessern.

Übersicht über den voraussichtlichen Stand der Verbindlichkeiten

Nr.	Art (gemäß § 47 Absatz 5 Nummer 4 GemHVO-Doppik)	Voraussichtlicher Stand zu Beginn des Haushaltsjahres	Tilgung			Kreditaufnahmen a) Neuaufnahme b) Umschuldung	Voraussichtlicher Stand zum Ende des Haushaltsjahres
			a) planmäßig				
			b) Umschuldung				
in Euro							
		1	2		3	4	
1.1	Verbindlichkeiten aus Kreditaufnahmen für Investitionen und Investitionsförderungsmaßnahmen <u>ohne</u> Vorgänge, die diesen wirtschaftlich gleichkommen	366.416,90	a)	80.600,00	a)	0,00	285.816,90
			b)	0,00	b)	0,00	
			c)	0,00			
1.2	Verbindlichkeiten aus Vorgängen, die Kreditaufnahmen für Investitionen und Investitionsförderungsmaßnahmen wirtschaftlich gleichkommen	0,00	a)	0,00	a)	0,00	0,00
			b)	0,00	b)	0,00	
			c)	0,00			
2.1	Verbindlichkeiten aus Kassenkrediten <u>ohne</u> Vorgänge, die diesen wirtschaftlich gleichkommen	0,00				0,00	
2.2	Verbindlichkeiten aus Vorgängen, die Kassenkrediten wirtschaftlich gleichkommen	0,00				0,00	
Verbindlichkeiten aus Kreditaufnahmen (Summe der Nummern 1.1 bis 2.2)		366.416,90				285.816,90	

2024								
Übersicht über die Zusammensetzung und Entwicklung des Saldos der liquiden Mittel und der Kassenkredite im Finanzplanungszeitraum								
Ifd. Nr.		Ergebnisse des Haushaltsvorjahres	Ansätze des Haushaltsvorjahres einschl. Nachträge	Ansätze des Haushaltsjahres	Planungsdaten des Haushaltsfolgejahres	Planungsdaten des zweiten Haushaltsfolgejahres	Planungsdaten des dritten Haushaltsfolgejahres	
		in €						
		1	2	3	4	5	6	
1 ¹		Liquide Mittel zum 31. Dezember des Haushaltsvorjahres (§ 47 Absatz 4 Nummer 2.4 GemHVO-Doppik)	3.859.521,66	3.257.336	374.136	-1.747.764	-2.963.264	-3.435.964
2 ²	-	Kassenkredite zum 31. Dezember des Haushaltsvorjahres	0,00	0	0	0	0	0
3	=	Saldo der liquiden Mittel und der Kassenkredite zum 31. Dezember des Haushaltsvorjahres	3.859.521,66	3.257.336	374.136	-1.747.764	-2.963.264	-3.435.964
4		Saldo der laufenden Ein- und Auszahlungen zum 31. Dezember des Haushaltsvorjahres	5.449.245,05	5.384.095	4.833.195	3.483.895	2.596.895	1.834.495
5	+	Korrektur des Vortrages	0,00	0	0	0	0	0
6	+	jahresbezogener Saldo der laufenden Ein- und Auszahlungen (§ 3 Absatz 1 Satz 1 Nummer 37 GemHVO-Doppik)	-65.150,22	-550.900	-1.349.300	-887.000	-762.400	-718.000
7	+	Saldo der laufenden Ein- und Auszahlungen zum 31. Dezember des Haushaltsjahres	5.384.094,83	4.833.195	3.483.895	2.596.895	1.834.495	1.116.495
8		Saldo der Ein- und Auszahlungen aus Investitionstätigkeit zum 31. Dezember des Haushaltsvorjahres	-1.691.903,10	-2.309.037	-4.668.637	-5.468.537	-5.824.337	-5.561.937
9	+	Korrektur des Vortrages	0,00	0	0	0	0	0
10	+	Saldo der Ein- und Auszahlungen aus Investitionstätigkeit (§ 3 Absatz 1 Satz 1 Nummer 29 GemHVO-Doppik)	-617.134,35	-2.359.600	-799.900	-355.800	262.400	262.400
11	+	Saldo der Ein- und Auszahlungen aus Krediten für Investitionen und Investitionsförderungsmaßnahmen (ohne planmäßige Tilgung)	0,00	0	0	0	0	0
12	+	Saldo der Ein- und Auszahlungen aus Investitionstätigkeit zum 31. Dezember des Haushaltsjahres	-2.309.037,45	-4.668.637	-5.468.537	-5.824.337	-5.561.937	-5.299.537

13		Saldo der durchlaufenden Gelder und ungeklärten Zahlungsvorgänge zum 31. Dezember des Haushaltsvorjahres	102.179,71	182.279	209.579	236.879	264.179	291.479
14	+	Korrektur des Vortrages	0,00	0	0	0	0	0
15	+	Saldo der durchlaufenden Gelder und ungeklärten Zahlungsvorgänge (§ 3 Absatz 1 Satz 1 Nummer 35 GemHVO-Doppik)	80.099,06	27.300	27.300	27.300	27.300	27.300
16	+	Saldo der durchlaufenden Gelder und ungeklärten Zahlungsvorgänge zum 31. Dezember des Haushaltsjahres	182.278,77	209.579	236.879	264.179	291.479	318.779
17	=	Saldo der liquiden Mittel und der Kassenkredite zum 31. Dezember des Haushaltsjahres	3.257.336,15	374.136	-1.747.764	-2.963.264	-3.435.964	-3.864.264

Übersicht über Erträge und Aufwendungen zum Ergebnishaushalt

Nr.	Ertrags- und Aufwandsarten (gemäß § 2 Absatz 1 GemHVO-Doppik)		Ergebnisse des Haushaltsvorjahres	Ansätze des Haushaltsvorjahres einschließlich Nachträge	Ansatz des Haushaltsjahres	Planungsdaten des Haushaltsfolgejahres	Planungsdaten des zweiten Haushaltsfolgejahres	Planungsdaten des dritten Haushaltsfolgejahres
			2022	2023	2024	2025	2026	2027
			in Euro					
			1	2	3	4	5	6
1	+	Steuern und ähnliche Abgaben	3.823.661,25	3.887.800	3.739.700	3.869.700	3.964.700	3.964.700
		darunter:						
		1.1 Grundsteuer A	56.294,74	56.000	54.000	54.000	54.000	54.000
		1.2 Grundsteuer B	382.196,53	384.300	387.300	387.300	387.300	387.300
		1.3 Gewerbesteuer	1.822.353,71	1.800.000	1.437.000	1.437.000	1.437.000	1.437.000
		1.4 Gemeindeanteil an der Einkommensteuer	1.325.734,85	1.415.000	1.559.500	1.682.100	1.773.400	1.773.400
		1.5 Gemeindeanteil an der Umsatzsteuer	186.665,32	178.800	219.600	227.000	230.700	230.700
		1.6 Sonstige Gemeindesteuern	50.416,10	53.700	82.300	82.300	82.300	82.300
		1.7 Ausgleichsleistungen vom Land	0,00	0	0	0	0	0
		1.8 Leistungen des Landes aus der Umsetzung des 4. Gesetzes für moderne Dienstleistungen am Arbeitsmarkt	0,00	0	0	0	0	0
2	+	Zuwendungen, allgemeine Umlagen und sonstige Transfererträge	2.015.397,32	2.208.700	2.188.500	2.133.200	2.120.300	2.090.400
		darunter:						
		2.1 Schlüsselzuweisungen	1.331.277,10	1.485.400	1.364.400	1.364.400	1.364.400	1.364.400
		2.2 Bedarfszuweisungen	0,00	0	0	0	0	0
		2.3 Sonstige allgemeine Zuweisungen	236.629,44	227.700	268.100	268.100	268.100	268.100
		2.4 Zuweisungen und Zuschüsse für laufende Zwecke	5.054,32	0	45.200	0	0	0
		2.5 Allgemeine Umlagen vom Land	0,00	0	0	0	0	0
		2.6 Allgemeine Umlagen von Gemeinden und Gemeindeverbänden	0,00	0	0	0	0	0
		2.7 Erträge aus der Auflösung von Sonderposten	442.436,46	495.600	510.800	500.700	487.800	457.900
3	+	Erträge der sozialen Sicherung	0,00	0	0	0	0	0
		darunter:						
		3.1 Ersatz von sozialen Leistungen außerhalb von Einrichtungen	0,00	0	0	0	0	0
		3.2 Ersatz von sozialen Leistungen in Einrichtungen	0,00	0	0	0	0	0
		3.3 Kostenbeteiligung und -erstattung im Bereich des SGB XII und anderer sozialer Leistungen	0,00	0	0	0	0	0
		3.4 Kostenbeteiligung und -erstattung im Bereich des SGB VIII und anderer Jugendhilfe	0,00	0	0	0	0	0
		3.5 Kostenerstattungen von anderen Sozialhilfeträgern	0,00	0	0	0	0	0
		3.6 Aufgabenbezogene Leistungsbeteiligung nach dem SGB II	0,00	0	0	0	0	0
		3.7 Zuweisungen und Zuschüsse für laufende Zwecke im Bereich der sozialen Sicherung	0,00	0	0	0	0	0
4	+	Öffentlich-rechtliche Leistungsentgelte	248.428,78	328.000	340.300	340.500	340.500	340.100
		darunter:						
		4.1 Verwaltungsgebühren einschließlich Erstattung von Auslagen	58.851,11	56.600	60.000	61.000	61.000	61.000
		4.2 Benutzungsgebühren, Beiträge (soweit diese nicht in einem Sonderposten zu erfassen sind) und ähnliche Entgelte, Kostenerstattungen	142.263,27	139.400	140.100	140.100	140.100	140.100
		4.3 Erträge aus der Auflösung von Sonderposten für Beiträge und ähnliche Entgelte	47.314,40	41.000	49.200	48.400	48.400	48.000
5	+	Privatrechtliche Leistungsentgelte	953.504,59	954.300	1.000.800	1.021.500	1.021.500	1.021.500
		darunter:						
		5.1 Privatrechtliche Leistungsentgelte	953.504,59	954.300	1.000.800	1.021.500	1.021.500	1.021.500
		5.2 Erträge aus der Auflösung von Sonderposten für Baukostenzuschüsse und ähnliche Entgelte	0,00	0	0	0	0	0
6	+	Kostenerstattungen und Kostenumlagen	492.943,43	475.800	623.000	585.700	585.700	585.700
7	+	Andere aktivierte Eigenleistungen	0,00	0	0	0	0	0
8	+	Zinserträge und sonstige Finanzerträge	61.483,32	60.400	62.100	62.100	62.100	62.100

Übersicht über Erträge und Aufwendungen zum Ergebnishaushalt

Nr.	Ertrags- und Aufwandsarten (gemäß § 2 Absatz 1 GemHVO-Doppik)		Ergebnisse des Haushaltsvorjahres	Ansätze des Haushaltsvorjahres einschließlich Nachträge	Ansatz des Haushaltsjahres	Planungsdaten des Haushaltsfolgejahres	Planungsdaten des zweiten Haushaltsfolgejahres	Planungsdaten des dritten Haushaltsfolgejahres			
			2022	2023	2024	2025	2026	2027			
			in Euro						1	2	3
	darunter:										
	8.1	Zinserträge	5.670,44	4.600	6.300	6.300	6.300	6.300			
	8.2	Sonstige Finanzerträge	55.812,88	55.800	55.800	55.800	55.800	55.800			
9	+	Sonstige Erträge und Saldo Bestandsveränderungen	761.637,09	474.700	527.200	145.500	145.500	145.500			
	darunter:										
	9.1	Erträge aus der Veräußerung von Vermögensgegenständen des Anlagevermögens und des Umlaufvermögens	173.696,43	0	0	0	0	0			
	9.2	Erträge aus der Auflösung von Wertberichtigungen, Sonderposten und Rückstellungen	74,30	0	0	0	0	0			
	9.3	Erhöhung oder Verminderung des Bestandes an fertigen und unfertigen Erzeugnissen (Saldo)	0,00	0	0	0	0	0			
10	Summe der Erträge (Summe der Nummern 1 bis 9)		8.357.055,78	8.389.700	8.481.600	8.158.200	8.240.300	8.210.000			
11	-	Personalaufwendungen	1.734.423,71	1.868.100	2.171.000	2.172.600	2.172.600	2.172.600			
	darunter:										
	11.1	Zuführungen zu Pensionsrückstellungen u.ä. Verpflichtungen	22.029,60	12.700	26.500	26.500	26.500	26.500			
12	-	Versorgungsaufwendungen	47.902,97	61.000	119.200	124.200	124.200	124.200			
13	-	Aufwendungen für Sach- und Dienstleistungen	2.004.212,72	2.271.900	2.623.300	1.975.700	1.983.200	1.976.600			
	darunter:										
	13.1	Aufwendungen für Energie, Wasser, Abwasser und Abfall	410.197,11	728.000	726.100	726.100	726.100	726.100			
	13.2	Aufwendungen für Unterhaltung und Bewirtschaftung	1.008.314,62	1.045.900	1.337.800	701.700	709.200	702.700			
14	-	Abschreibungen	1.226.947,42	1.242.700	1.295.300	1.264.700	1.237.800	1.196.300			
15	-	Zuwendungen, Umlagen und sonstige Transferaufwendungen	3.074.758,68	3.293.900	3.553.000	3.553.000	3.553.000	3.553.000			
	darunter:										
	15.1	Zuweisungen und Zuschüsse für laufende Zwecke	834.439,98	895.000	921.000	921.000	921.000	921.000			
	15.2	Schuldendiensthilfen	0,00	0	0	0	0	0			
	15.3	Gewerbesteuerumlage	211.637,29	210.000	163.300	163.300	163.300	163.300			
	15.4	Allgemeine Umlagen an das Land	0,00	0	0	0	0	0			
	15.5	Allgemeine Umlagen an Landkreise	2.028.681,41	2.188.900	2.468.700	2.468.700	2.468.700	2.468.700			
	15.6	Allgemeine Umlagen an das Amt	0,00	0	0	0	0	0			
	15.7	Allgemeine Umlagen an Zweckverbände	0,00	0	0	0	0	0			
	15.8	Allgemeine Umlagen an Sonstige	0,00	0	0	0	0	0			
16	-	Aufwendungen der sozialen Sicherung	0,00	0	0	0	0	0			
	darunter:										
	16.1	Leistungen nach SGB II	0,00	0	0	0	0	0			
	16.2	Kostenbeteiligungen und -erstattungen nach SGB II	0,00	0	0	0	0	0			
	16.3	Leistungen nach SGB XII	0,00	0	0	0	0	0			
	16.4	Kostenbeteiligungen und -erstattungen nach SGB XII	0,00	0	0	0	0	0			
	16.5	Leistungen nach SGB VIII	0,00	0	0	0	0	0			
	16.6	Kostenbeteiligungen und -erstattungen nach SGB VIII	0,00	0	0	0	0	0			
	16.7	Sonstige soziale Leistungen	0,00	0	0	0	0	0			
	16.8	Kostenbeteiligungen und -erstattungen für sonstige soziale Leistungen	0,00	0	0	0	0	0			
	16.9	Zuweisungen und Zuschüsse für laufende Zwecke des Bereichs soziale Sicherung	0,00	0	0	0	0	0			
17	-	Zinsaufwendungen und sonstige Finanzaufwendungen	2.886,01	1.600	11.000	10.600	7.400	4.200			
	darunter:										
	17.1	Zinsaufwendungen	2.886,01	1.600	11.000	10.600	7.400	4.200			

Übersicht über Erträge und Aufwendungen zum Ergebnishaushalt

Nr.	Ertrags- und Aufwandsarten (gemäß § 2 Absatz 1 GemHVO-Doppik)		Ergebnisse des Haushalts- vorvorjahres	Ansätze des Haushalts- vorjahres einschließlich Nachträge	Ansatz des Haushalts- jahres	Planungs- daten des Haushalts- folgejahres	Planungs- daten des zweiten Haushalts- folgejahres	Planungs- daten des dritten Haushalts- folgejahres	
			2022	2023	2024	2025	2026	2027	
			in Euro						
			1	2	3	4	5	6	
	17.2	Sonstige Zinsaufwendungen	0,00	0	0	0	0	0	
18	-	Sonstige Aufwendungen	409.554,63	809.700	662.700	527.000	490.700	485.800	
19	Summe der Aufwendungen <small>(Summe der Nummern 11 bis 18)</small>		8.500.686,14	9.548.900	10.435.500	9.627.800	9.568.900	9.512.700	
20	Jahresergebnis (Jahresüberschuss/Jahresfehlbetrag) vor Veränderung der Rücklagen <small>(Saldo der Nummern 10 und 19)</small>		-143.630,36	-1.159.200	-1.953.900	-1.469.600	-1.328.600	-1.302.700	
21	-	Einstellung in die Kapitalrücklage	0,00	0	0	0	0	0	
22	+	Entnahme aus der Kapitalrücklage	143.630,36	706.100	735.300	715.600	701.600	690.400	
darunter:									
	22.1	Entnahme aus der zweckgebundenen Kapitalrücklage aus investiv gebundenen Zuweisungen	143.630,36	706.100	735.300	715.600	701.600	690.400	
	22.2	Entnahme aus der zweckgebundenen Kapitalrücklage aus Zuweisungen nach §§ 23, 24 FAG M-V	0,00	0	0	0	0	0	
23	-	Einstellung in die Rücklage für Belastungen aus dem kommunalen Finanzausgleich	0,00	0	0	0	0	0	
24	+	Entnahme aus der Rücklage für Belastungen aus dem kommunalen Finanzausgleich	0,00	0	0	0	0	0	
25	Jahresergebnis <small>(Jahresüberschuss/Jahresfehlbetrag, Nummer 20 zuzüglich Nummern 22 und 24 abzüglich Nummern 21 und 23)</small>		0,00	-453.100	-1.218.600	-754.000	-627.000	-612.300	
nachrichtlich:									
26	Ergebnisvortrag aus dem Haushaltsvorjahr		2.595.718,12	2.595.718	2.142.618	924.018	170.018	-456.982	
27	Ergebnis (Überschuss/Fehlbetrag) zum 31. Dezember des Haushaltsjahres <small>(Summe der Nummern 25 und 26)</small>		2.595.718,12	2.142.618	924.018	170.018	-456.982	-1.069.282	

Stand 05.12.2023

Produkte der Stadt Kröpelin

Produktnummer	Bezeichnung
111030	Öffentlichkeitsarbeit
111040	Gremien
111070	Personalvertretung
111090	Verwaltungsleitung
112000	Personal
114000	Zentrale Dienste
114010	Zentrales Grundstücks- und Gebäudemanagement
114020	Liegenschaften
114030	Bauhof
116000	Finanzen
121000	Statistik und Wahlen
122000	Ordnungsangelegenheiten
122030	Personenstands-, Einwohnerwesen, Ausweise und sonstige Dokumente
123000	Verkehrsangelegenheiten (Parkscheinautomat)
126000	Brandschutz
128000	Zivil- und Katastrophenschutz
211000	Grundschule "Am Mühlenberg"
215000	Regionale Schulen
252000	Stadtmuseum
252001	Ostrockmuseum
272000	Stadtbibliothek
281000	Kulturförderung
281001	Mühle
351010	Wohngeld
361000	Förderung von Kindern in Tageseinrichtungen und in Tagespflege
362000	Jugendarbeit
362001	Jugendbegegnungsstätte
366000	Spielplätze
424000	Sportstätten und Sporthalle
511000	Räumliche Planungs- und Entwicklungsmaßnahmen
522000	Wohn- und Geschäftsgebäude
540000	Konzessionsabgaben
541000	Gemeindestraßen
545000	Straßenreinigung, Winterdienst
551000	Öffentliches Grün, Landschaftsbau
552000	Öffentliche Gewässer, Wasserbauliche Anlagen, Gewässerschutz
553040	Jüdischer Friedhof
555000	Stadtwald
571000	Wirtschaftsförderung
573000	Allgemeine Einrichtungen und Unternehmen (Buswarte- und Toilettenhaus, Märkte)
573010	Dorfgemeinschaftshaus Diedrichshagen
573011	Bahnhofsgebäude
575000	Tourismus (Fremdenverkehr)
611000	Steuern, allgemeine Zuweisungen ,allgemeine Umlagen
612000	Sonstige Allgemeine Finanzwirtschaft
999999	Standardprodukt

Kostenstellenplan Stadt Kröpelin

Stand 05.12.2023

Kostenstelle	Bezeichnung
0110	Gemeindeorgane
0111	Bürgermeister
0115	Partnerschaften
0210	Personalabteilung
0220	Personalrat
0300	Zentrale Dienste
0325	EDV-Dienste
0350	Arbeitsschutz
0360	allgemeines Grundvermögen
0362	Wohn- und Geschäftsgebäude
0363	ehemaliges Gebäude Grundschule
0364	Rathaus
0365	ehemaliges Heizhaus Schulstraße
0370	Straße des Friedens 13/14
0371	Straße des Friedens 17/18
0372	Straße des Friedens 19/20
0373	Straße des Friedens 21-24
0374	Straße des Friedens 33-35
0375	Schulstraße 32/33
0376	Mühlenweg 14
0377	Lindenstraße 3b-e
0378	Dammstraße 6
0379	Bützower Straße 64
0380	Am Wasserwerk 4
0381	Auf dem Kamp 15
0382	Auf dem Kamp 16
0383	Auf dem Kamp 17
0384	Grüner Weg 11
0385	Grüner Weg 12
0386	Am Stadtholz 3
0387	Schulstraße 1 Koppelschule
0388	Wismarsche Straße 2
0389	Wismarsche Straße 16
0390	Bahnhofstraße 1
0410	Finanzverwaltung
0422	Zahlungsverkehr und Buchführung
0610	Wohngeld
0800	Statistik und Wahlen
0910	Ordnungsamt
0930	Schiedsstelle
1020	Sachgebiet ruhender Verkehr
1120	Einwohnermeldeamt

1130	Standesamt
1300	Brandschutz
1310	Feuerwehr Kröpelin
1320	Feuerwehr Altenhagen
1330	Feuerwehr Schmadebeck
1340	Feuerwehr Jennewitz
1500	Zivil- und Katastrophenschutz
1600	Bauhof
1700	Allgemeine Bauverwaltung
1710	Städtebauliches Sondervermögen
1800	Fremdenverkehr
1850	Diverses
2110	Grundschule " Am Mühlenberg"
2210	Stadtmuseum
2211	Ostrockmuseum
2710	Stadtbibliothek
3100	Tageseinrichtungen für Kinder
3101	Tageseinrichtungen - Hort
3102	Tageseinrichtungen - Tagespflege
3120	Kindertagesstätte Pustebume
3121	Kindertagesstätte Villa Kunterbunt
3230	Spielplätze
3260	Jugendbegegnungsstätte
3630	Schulsozialarbeiter
4410	Sportplatz Schulstraße
4430	Sportplatz Stadtholz
4440	Sportplatz Schmadebeck
4510	Sporthalle Schulstraße
5200	Straßen
5300	Straßenreinigung, Winterdienst
5400	Parkscheinautomat
5600	Parkanlage
5700	Denkmäler
5710	Jüdischer Friedhof
5810	Dorfgemeinschaftshaus
5820	Markt
5830	Buswarte- und Toilettenhaus
5840	Öffentliche Anschlagstelle
6100	Stadtwald
6300	Wirtschaftsförderungseinrichtungen
7000	Kultur
7070	Seniorenbetreuung
9999	Allgemeine Kostenstelle

Produktblatt 111030

Teilhaushalt	HAUPTAMT Teilhaushalt Hauptamt
---------------------	--------------------------------

Hauptproduktbereich	1 Zentrale Verwaltung
Produktbereich	11 Innere Verwaltung
Produktgruppe	111 Verwaltungssteuerung
Produkt	1110 Verwaltungssteuerung
Leistung	11103 Öffentlichkeitsarbeit

Kurzbezeichnung	Öffentlichkeitsarbei
Bezeichnung	Öffentlichkeitsarbeit

Wesentliches Produkt	Nein
Produktverantwortlicher	12697 Gutteck Thomas
politischer Ausschuss	1134 SG Jugend, Kultur, Sport
AOD	HAUPTAMT
OE	Teilhaushalt Hauptamt

Beschreibung

Dieses Produkt beinhaltet die Partnerschaften mit den Gemeinden Hude, Arnage, Schwarmstedt und Wloscakowice, Bekanntmachungen und Informationen. Unterhaltung öffentliche Anschlagstellen

Leistungen

- Entwicklung und Unterhaltung der partnerschaftlichen Kontakte
- Bekanntmachungen und Pressearbeit
- Informationen von Presse, Rundfunk, Fernsehen und anderen Medien
- Bürgerinformationen
- Pflege und Aktualisierung des Internetauftritts
- Unterhaltung der Anschlagstellen
- Bekanntmachungen / Aushänge in den Anschlagstellen
- Mitglied Verein Tafel Bad Doberan e.V.

Ziele Leitbild Leitlinie

Pos	Version	Verabschiedet	Bezeichnung	Status
Maßnahmen:				
	<i>Pos</i>	<i>Version</i>	<i>Verabsch. Kurz-Bezeichnung</i>	<i>Status</i>

Kennzahl Einheit

Plan HH-Jahr:	Plan-Basis:
Beschreibung:	

Produktblatt 111040

Teilhaushalt	ORGANE Gemeindeorgane
---------------------	-----------------------

Hauptproduktbereich	1 Zentrale Verwaltung
Produktbereich	11 Innere Verwaltung
Produktgruppe	111 Verwaltungssteuerung
Produkt	1110 Verwaltungssteuerung
Leistung	11104 Gremien

Kurzbezeichnung	Gremien
Bezeichnung	Gremien

Wesentliches Produkt	Nein
Produktverantwortlicher politischer Ausschuss	17408 Bensler Susann
AOD	1131 Büro des Bürgermeisters
OE	ORGANE Gemeindeorgane

Beschreibung

Betreuung der Angelegenheiten der Stadtvertretung, der Ausschüsse und deren Mitgliedern und Fraktionen, Ortsräte

Leistungen

- Zahlung von Aufwandsentschädigungen und Sitzungsgeld
- Zahlung für Repräsentation und Verbrauchsmittel / Gemeindeorgane
- Zahlung für Verfügungsmittel / Bürgermeister
- Zahlung Sachleistungen für Ortsräte

Ziele Leitbild Leitlinie

Pos	Version	Verabschiedet	Bezeichnung	Status
Maßnahmen:				
Pos	Version	Verabsch.	Kurz-Bezeichnung	Status

Kennzahl Einheit

Plan HH-Jahr: Plan-Basis:
Beschreibung:

Produktblatt 111070

Teilhaushalt	HAUPTAMT Teilhaushalt Hauptamt
---------------------	--------------------------------

Hauptproduktbereich	1 Zentrale Verwaltung
Produktbereich	11 Innere Verwaltung
Produktgruppe	111 Verwaltungssteuerung
Produkt	1110 Verwaltungssteuerung
Leistung	11107 Personalvertretung

Kurzbezeichnung	Personalvertretung
Bezeichnung	Personalvertretung

Wesentliches Produkt	Nein
Produktverantwortlicher politischer Ausschuss	13966 Schoof Heike
AOD	1156 SG Schulangelegenheiten
OE	HAUPTAMT Teilhaushalt Hauptamt

Beschreibung

Interessenvertretung der Verwaltungsbeschäftigten in Form eines Personalrates gegenüber dem Arbeitgeber

Leistungen

Aufgaben des Personalrates:

- Wachen über rechtmäßige Behandlung und Gleichbehandlung der Beschäftigten
- Informations- und Ideenaustausch zwischen Beschäftigten und Dienststellenleitung zur Verbesserung der Arbeitssituation
- Abhalten Personalversammlungen pro Jahr / Personalratssitzungen
- Überwachung und Beobachtung der Umsetzung von Gesetzen, Tarifverträgen, Dienstanweisungen und -vereinbarungen
- Kooperationen mit Gleichstellungsbeauftragten, Schwerbehindertenvertretungen und ggf. Außenstellen
- Unterstützung und Austausch mit den Verwaltungsbeschäftigten bei strittigen Themen
- beratende Funktionen

Rechte des Personalrates:

- Anhörung
- Mitwirkung
- Mitbestimmung (bei sozialen und personenbezogenen Belangen)
- Initiativrecht

Ziele Leitbild **Leitlinie**

Pos	Version	Verabschiedet	Bezeichnung	Status
<i>Maßnahmen:</i>				
<u>Pos</u>	<u>Version</u>	<u>Verabsch.</u>	<u>Kurz-Bezeichnung</u>	<u>Status</u>

Kennzahl **Einheit**

Plan HH-Jahr: _____ Plan-Basis: _____
 Beschreibung: _____

Produktblatt 111090

Teilhaushalt	ORGANE Gemeindeorgane
---------------------	-----------------------

Hauptproduktbereich	1 Zentrale Verwaltung
Produktbereich	11 Innere Verwaltung
Produktgruppe	111 Verwaltungssteuerung
Produkt	1110 Verwaltungssteuerung
Leistung	11109 Verwaltungsleitung

Kurzbezeichnung	Verwaltungsleitung
Bezeichnung	Verwaltungsleitung

Wesentliches Produkt	Nein
Produktverantwortlicher	12625 Treichel Marion
politischer Ausschuss	
AOD	1141 SG Personalwesen
OE	ORGANE Gemeindeorgane

Beschreibung

Hauptamtlicher Bürgermeister, Ruhestandsbeamte

Leistungen

- Abrechnung der Bezüge und sonstige Aufwendungen des Beamten
- Zahlung von Beiträgen zur Versorgungskasse und Dienstherrenanteile des Beamten und der Ruhestandsbeamten
- Pensions- und Beihilferückstellungen

Ziele Leitbild Leitlinie

Pos	Version	Verabschiedet	Bezeichnung	Status
<i>Maßnahmen:</i>				
<i>Pos</i>	<i>Version</i>	<i>Verabsch.</i>	<i>Kurz-Bezeichnung</i>	<i>Status</i>

Kennzahl Einheit

Plan HH-Jahr: Plan-Basis:
Beschreibung:

Produktblatt 112000

Teilhaushalt	HAUPTAMT Teilhaushalt Hauptamt
---------------------	--------------------------------

Hauptproduktbereich	1 Zentrale Verwaltung
Produktbereich	11 Innere Verwaltung
Produktgruppe	112 Personal
Produkt	1120 Personal
Leistung	11200 Personal

Kurzbezeichnung	Personal
Bezeichnung	Personal

Wesentliches Produkt	Nein
Produktverantwortlicher politischer Ausschuss	12625 Treichel Marion
AOD	1141 SG Personalwesen
OE	HAUPTAMT Teilhaushalt Hauptamt

Beschreibung

Personalbetreuung und termingerechte Gehalts- und Besoldungsberechnung

Leistungen

- Stellenplan
- Beratung der Mitarbeiter in fachlichen und persönlichen Fragen des Personalwesens
- Berechnung und Anweisung der Vergütungen von Beschäftigten und des Beamten einschließlich Abwicklung der gesetzlichen Abzüge mit der Zusatzversorgungskasse, dem Finanzamt, den Krankenkassen, Unfallumlage u.a.
- Arbeitsvertragliche Ausgestaltung
- Urlaubsplan
- Festsetzung und Anweisung der Reisekosten bei Dienstreisen
- Aus- und Fortbildung des Personals
- Erfassung und Auswertung von Zeiten zur gleitenden Arbeitszeit
- Ehrungen von Beschäftigten insbesondere Berechnung von Dienstzeiten
- BAD, TÜV, Mitgliedsbeiträge Unfallkasse (Unfallanzeige, Beitragsabwicklung)
- Arbeitsschutz
- Führung Personalakten
- Statistiken (Arbeitgeberverband, Personalstandsstatistik, Schwerbehindertenstatistik)

Ziele Leitbild Leitlinie

Pos	Version	Verabschiedet	Bezeichnung	Status
Maßnahmen:				
<u>Pos</u>	<u>Version</u>	<u>Verabsch.</u>	<u>Kurz-Bezeichnung</u>	<u>Status</u>

Kennzahl Einheit

Plan HH-Jahr:	Plan-Basis:
Beschreibung:	

Produktblatt 114000

Teilhaushalt	HAUPTAMT Teilhaushalt Hauptamt
---------------------	--------------------------------

Hauptproduktbereich	1 Zentrale Verwaltung
Produktbereich	11 Innere Verwaltung
Produktgruppe	114 Zentrale Dienste
Produkt	1140 Zentrale Dienste
Leistung	11400 Zentrale Dienste

Kurzbezeichnung	Zentrale Dienste
Bezeichnung	Zentrale Dienste

Wesentliches Produkt	Nein
Produktverantwortlicher	12697 Gutteck Thomas
politischer Ausschuss	
AOD	1144 SG Zentrale Steuerung
OE	HAUPTAMT Teilhaushalt Hauptamt

Beschreibung

Zusammenfassung von Dienstleistungen, die einen ordnungsgemäßen Ablauf und Betrieb der Verwaltung gewährleisten

Leistungen

- Beschaffungswesen: Geräte, Ausstattung, Verbrauchsmittel, Büromaterial, Fachliteratur, Zeitschriften
- Telefonzentrale
- zentraler Postein- und -ausgang
- Kopier- und Drucktechnik
- Sachverständigen-, Gerichts- und ähnliche Aufwendungen
- Mitgliedschaften in Verbänden: Städte- und Gemeindefachverbände u.a.
- Organisation der EDV für die Gesamtverwaltung
- Schulung für EDV-Programme
- Versicherung: Haftpflicht, Aufwendungsersatz, Schülerunfalldeckungsschutz, Elektronikversicherung, Cyberversicherung u.a.

Ziele Leitbild Leitlinie

Pos	Version	Verabschiedet	Bezeichnung	Status
Maßnahmen:				
<u>Pos</u>	<u>Version</u>	<u>Verabsch.</u>	<u>Kurz-Bezeichnung</u>	<u>Status</u>

Kennzahl Einheit

Plan HH-Jahr: Plan-Basis:
Beschreibung:

Produktblatt 114010

Teilhaushalt	BAUAMT Teilhaushalt Bauamt
---------------------	----------------------------

Hauptproduktbereich	1 Zentrale Verwaltung
Produktbereich	11 Innere Verwaltung
Produktgruppe	114 Zentrale Dienste
Produkt	1140 Zentrale Dienste
Leistung	11401 Zentrales Grundstücks- und Gebäudemanagement

Kurzbezeichnung	Zentrales Grundstück
Bezeichnung	Zentrales Grundstücks- und Gebäudemanagement

Wesentliches Produkt	Nein
Produktverantwortlicher politischer Ausschuss	15879 Schmidt Jana
AOD	1171 SG Bauverwaltung
OE	BAUAMT Teilhaushalt Bauamt

Beschreibung

Vermietung, Verpachtung und Bewirtschaftung von stadteigenen Gebäuden und Flächen

Leistungen

- Erträge aus Erstattungen, Weiterberechnungen
- Vermietung: Koppelschule, Schulstraße 1
- Bewirtschaftung, Vermietung: Rathaus, Markt 1
- Bewirtschaftung, KITA "Kinder Kunterbunt", Wismarsche Straße 5
- Vermietung: KITA "Pustablume", Am Hohlweg 1
- Außenbeleuchtung des Schulgrundstückes, Schulstraße 1
- Gebühr für Niederschlagswasser der Garagenkomplexe
- Gebäudeversicherung Schulstraße, Kraftsportgebäude

Ziele Leitbild Leitlinie

Pos	Version	Verabschiedet	Bezeichnung	Status
<i>Maßnahmen:</i>				
<u>Pos</u>	<u>Version</u>	<u>Verabsch.</u>	<u>Kurz-Bezeichnung</u>	<u>Status</u>

Kennzahl Einheit

Plan HH-Jahr: Plan-Basis:
 Beschreibung:

Produktblatt 114020

Teilhaushalt	KÄMMEREI Teilhaushalt Kämmerei
---------------------	--------------------------------

Hauptproduktbereich	1 Zentrale Verwaltung
Produktbereich	11 Innere Verwaltung
Produktgruppe	114 Zentrale Dienste
Produkt	1140 Zentrale Dienste
Leistung	11402 Liegenschaften

Kurzbezeichnung	Liegenschaften
Bezeichnung	Liegenschaften

Wesentliches Produkt	Nein
Produktverantwortlicher politischer Ausschuss	12623 Schneider Heike
AOD	1164 SG Liegenschaften
OE	KÄMMEREITeilhaushalt Kämmerei

Beschreibung

rechtliches und kaufmännisches Grundstücksmanagement
Umlegungsverfahren

Leistungen

- Erwerb und Veräußerung von unbebauten und bebauten Grundstücken durch den Abschluss von Kauf-, Verkauf- oder Tauschverträgen
- Bestellung und Verwaltung von Erbbaurechten
- Miet- und Pachtverträge, Nutzungsverträge
- Bearbeitung Vorkaufsrechte, Negativbescheinigungen
- Erteilung von Vermessungsaufträgen, Teilnahme an Vermessungsterminen
- Erteilung oder Löschung grundstücksgleicher Rechte (Dienstbarkeiten, Baulasten)
- Bearbeitung vermögensrechtlicher Rückübertragungsansprüche
- Beantragung und Kontrolle von Vermögenszuordnungsanträgen
- Verpachtung und Erbbauzins von städteigenen Flächen
- Nutzungsentgelt - Photovoltaikanlage Gewerbegebiet Kröpelin
- Nutzungsentgelt - e.n.o. energy WP Brusow
- Entgelte für die Sondernutzung von Flächen durch den Bürgerwindpark
- Geldleistungen, Entschädigungen und Sachverständigenkosten Umlegungsverfahren Bützower Straße
- Kreditgewährung / Ausleihungen an Privatpersonen (im ehemaligen Sanierungsgebiet)

Ziele Leitbild Leitlinie

Pos	Version	Verabschiedet	Bezeichnung	Status
Maßnahmen:				
Pos	Version	Verabsch.	Kurz-Bezeichnung	Status

Kennzahl Einheit

Plan HH-Jahr:	Plan-Basis:
Beschreibung:	

Produktblatt 114030

Teilhaushalt	BAUAMT	Teilhaushalt Bauamt
---------------------	--------	---------------------

Hauptproduktbereich	1 Zentrale Verwaltung
Produktbereich	11 Innere Verwaltung
Produktgruppe	114 Zentrale Dienste
Produkt	1140 Zentrale Dienste
Leistung	11403 Bauhof

Kurzbezeichnung	Bauhof
Bezeichnung	Bauhof

Wesentliches Produkt Produktverantwortlicher politischer Ausschuss AOD OE	Nein
	17385 Hermann Mathias
	1175 SG Bauhof
	BAUAMT Teilhaushalt Bauamt

Beschreibung

Der Bauhof wird auf Grund der Beauftragung durch Fachbereiche tätig. Der Bauhof führt alle städtischen Arbeiten aus, für die er die personelle Kapazität, die entsprechende Technik und Ausstattung besitzt.

Leistungen

- Instandhaltung der Straßen und Wege durch Reparatur- und Ausbesserungsmaßnahmen
- Wartung, Reinigung und Pflege der Straßenbeleuchtung, Verkehrszeichen und Straßenbeschilderung
- Pflege und Unterhaltung gemeindlicher Einrichtungen durch wirtschaftlichen Einsatz von Mitarbeitern und Technik u.a. Spielplätze
- einsammeln und fachgerechte Entsorgung von "wildem Müll"
- Gewässer werden von Unrat und Treibgut befreit
- Unterstützung bei Veranstaltungen wie Stadtfeste und Weihnachtsmarkt
- Leistungen im Winterdienst
- Mäharbeiten
- Beschaffung und Verwaltung gemeindeeigener Fahrzeuge / Technik
- Bewirtschaftungsarbeiten im Stadtwald

Ziele Leitbild Leitlinie

Pos	Version	Verabschiedet	Bezeichnung	Status
Maßnahmen:				
	<u>Pos</u>	<u>Version</u>	<u>Verabsch.</u>	<u>Kurz-Bezeichnung</u>
				<u>Status</u>

Kennzahl Einheit

Plan HH-Jahr:	Plan-Basis:
Beschreibung:	

Produktblatt 116000

Teilhaushalt	KÄMMEREI Teilhaushalt Kämmerei
---------------------	--------------------------------

Hauptproduktbereich	1 Zentrale Verwaltung
Produktbereich	11 Innere Verwaltung
Produktgruppe	116 Finanzen
Produkt	1160 Finanzen
Leistung	11600 Finanzen

Kurzbezeichnung	Finanzen
Bezeichnung	Finanzen

Wesentliches Produkt	Nein
Produktverantwortlicher	17386 Lindemann Anja
politischer Ausschuss	
AOD	1161 SG Finanz- und Investitionspla
OE	KÄMMEREITeilhaushalt Kämmerei

Beschreibung	allgemeine Finanzwirtschaft
---------------------	-----------------------------

Leistungen	- allgemeine Finanzwirtschaft: Bankgebühren, Mahn- und Vollstreckungswesen
-------------------	--

Ziele Leitbild	Leitlinie
-----------------------	------------------

Pos	Version	Verabschiedet	Bezeichnung	Status
Maßnahmen: <u>Pos</u> <u>Version</u> <u>Verabsch.</u> <u>Kurz-Bezeichnung</u> <u>Status</u>				

Kennzahl	Einheit
Plan HH-Jahr:	Plan-Basis:
Beschreibung:	

Produktblatt 121000

Teilhaushalt	HAUPTAMT Teilhaushalt Hauptamt
---------------------	--------------------------------

Hauptproduktbereich	1 Zentrale Verwaltung
Produktbereich	12 Sicherheit und Ordnung
Produktgruppe	121 Statistik und Wahlen
Produkt	1210 Statistik und Wahlen
Leistung	12100 Statistik und Wahlen

Kurzbezeichnung	Statistik und Wahlen
Bezeichnung	Statistik und Wahlen

Wesentliches Produkt	Nein
Produktverantwortlicher politischer Ausschuss	12697 Gutteck Thomas
AOD	1142 SG Wahlen
OE	HAUPTAMT Teilhaushalt Hauptamt

Beschreibung

Rechtliche, personelle und organisatorische Vorbereitung und Durchführung von Wahlen (soweit kommunale Aufgabe) und statistische Erhebungen.

Leistungen

- Schulungen / Weiterbildungen für Wahlvorstände und Wahlhelfer
- Festlegen einer funktionellen und zweckdienlichen Gliederung der Stimmbezirke
- Wählerverzeichnis führen
- Sicherstellen einer guten Erreichbarkeit der Wahllokale
- Treffen aller nötigen Vorbereitungen zur Wahl (Voraussetzung der nominierten Bewerber prüfen, Stimmzettel anfertigen, Wahlbenachrichtigungskarten anfertigen und versenden, Briefwahlunterlagen zusammenstellen etc.)
- lokale, personelle und rechtliche Organisation, Abwicklung und anschließende Auswertung der Wahl (Wahlhelferbetreuung etc.)
- Europaparlamentswahl
- Bundestagswahl
- Landtagswahl
- Kreistagswahl
- Landratswahl
- Stadtvertreterwahl
- Bürgermeisterwahl
- Volksabstimmungen und Bürgerentscheide
- Volks- und andere Zählungen
- statistische Erhebungen
- Zensus

Ziele Leitbild Leitlinie

Pos	Version	Verabschiedet	Bezeichnung	Status
Maßnahmen:				
Pos	Version	Verabsch.	Kurz-Bezeichnung	Status

Kennzahl Einheit

Plan HH-Jahr:	Plan-Basis:
Beschreibung:	

Produktblatt 122000

Teilhaushalt	HAUPTAMT Teilhaushalt Hauptamt
---------------------	--------------------------------

Hauptproduktbereich	1 Zentrale Verwaltung
Produktbereich	12 Sicherheit und Ordnung
Produktgruppe	122 Ordnungsangelegenheiten
Produkt	1220 Ordnungsangelegenheiten
Leistung	12200 Ordnungsangelegenheiten

Kurzbezeichnung	Ordnungsangelegenhei
Bezeichnung	Ordnungsangelegenheiten

Wesentliches Produkt	Nein
Produktverantwortlicher politischer Ausschuss	18035 Gumbiewski Meike
AOD	1151 SG Ordnungsamt/Brandschutz
OE	HAUPTAMT Teilhaushalt Hauptamt

Beschreibung

Dieses Produkt umfasst sämtliche Aufgaben zur Wahrnehmung der öffentlichen Sicherheit und Ordnung zusammen in Form von präventiven und repressiven Maßnahmen.
Schiedsstelle/Schiedspersonen

Leistungen

- öffentliche Sicherheit und Ordnung:
Ermittlung, Erfassung, Bearbeitung und Mitwirkung:
- Satzungs- und Verordnungsangelegenheiten
 - allgemeine und sonstige ordnungsbehördliche Angelegenheiten
 - Versammlungs- und Demonstrationsrecht
 - Vereinswesen
 - Obdachlosenangelegenheiten
 - Aufgaben zum Schutz der Jugend
 - Immissions- und Emissionsschutz, Lärmschutz
 - Überwachung der Abfallbeseitigung
 - Natur- und Landschaftsschutz
 - Jagdschäden und Fischereiangelegenheiten
 - allgemeine Gewerbeangelegenheiten, Gaststätten- und Beherbergungsgewerbe, Reisegewerbe
 - Handwerksbetriebe (Schwarzarbeit, Handwerksrolle)
 - Schornsteinfegerangelegenheiten
 - Genehmigung und Überwachung sonstiger Gewerbebetriebe
 - Sammlungen, Lotterien und Ausspielungen
 - Fundangelegenheiten
 - Schädlingsbekämpfung
 - ordnungsbehördliche Aufgaben bei der Bekämpfung übertragbarer Krankheiten
 - Tierschutz, Tiergesundheit, Tierseuchenbekämpfung
 - Fundtiervereinbarung mit der Tierhilfe Nord
 - Straßenverkehrsangelegenheiten
 - gewerbsmäßiger Kraftfahrzeugverkehr
 - Überwachung des ruhenden Verkehrs, Bußgeldangelegenheiten
 - Ermittlungsdienst für die vorgenannten Aufgaben
 - Bestattungswesen

- Schiedsstelle/Schiedspersonen:
- Mitwirkung bei Angelegenheiten der freiwilligen Gerichtsbarkeit, Schiedsmannsangelegenheiten
 - Schaffung der sachlichen Voraussetzungen in Erfüllung der Aufgaben

Ziele Leitbild Leitlinie

Pos	Version	Verabschiedet	Bezeichnung	Status
Maßnahmen:				
<u>Pos</u>	<u>Version</u>	<u>Verabsch.</u>	<u>Kurz-Bezeichnung</u>	<u>Status</u>

Kennzahl Einheit

Plan HH-Jahr:	Plan-Basis:
Beschreibung:	

Produktblatt 122030

Teilhaushalt	HAUPTAMT Teilhaushalt Hauptamt
---------------------	--------------------------------

Hauptproduktbereich	1 Zentrale Verwaltung
Produktbereich	12 Sicherheit und Ordnung
Produktgruppe	122 Ordnungsangelegenheiten
Produkt	1220 Ordnungsangelegenheiten
Leistung	12203 Personenstands-, Einwohnerwesen, Ausweise und sonstige Dokumente

Kurzbezeichnung	Personenstands-, Ein
Bezeichnung	Personenstands-, Einwohner- wesen, Ausweise und sonstige Dokumente

Wesentliches Produkt	Nein
Produktverantwortlicher politischer Ausschuss	14559 Brüsehafer Lisa
AOD	1153 SG Einwohnermeldewesen
OE	HAUPTAMT Teilhaushalt Hauptamt

Beschreibung

Personenstandswesen:

Alle Angelegenheiten, die im Zusammenhang mit Personenstandsänderungen und Namensangelegenheiten stehen, werden vom städtischen Standesamt gemäß dem Personenstandsgesetz wahrgenommen.

Einwohnerwesen:

- umfasst das Meldewesen, das Ausweis und Passwesen sowie die Wehrerfassung und sonstige Aufgaben

Leistungen

Personenstandswesen:

- Beurkundung des Personenstandes
- Beurkundung und Beglaubigung von Erklärungen usw.
- Ausstellung von Personenstandsurkunden
- sonstige Aufgaben nach Landesrecht (Kirchenaustritte, Kirchenübertrittserklärungen, Statistik)
- Mitteilungspflicht aufgrund gesetzlicher und Verwaltungsvorschriften sowie internationaler Vereinbarung erfüllen
- Führung und Fortführung des Personenstandsregisters und Sicherheitsregisters
- Statistik (Landesamt für Statistik, Finanzamt)
- Archivverwaltung

Einwohnerwesen:

- Führen des Melderegisters
- Namensangelegenheiten
- Führungszeugnisse, Auskünfte aus dem Gewerbezentralregister
- Beglaubigungen
- Bescheinigungen u. ä. (Aufenthalts-, Lebens-, Melde- und sonstige Bescheinigungen)
- ID-Nummern
- Bundespersonalausweise
- Passangelegenheiten
- Erfassung der Ausländer
- Untersuchungsberechtigungsscheine nach dem Jugendschutzgesetz
- Mitwirkung bei Straßennamensvergabe, Pflege des Straßenverzeichnisses
- GEZ-Befreiung

öffentlich-rechtliche Namensänderungen

Ziele Leitbild Leitlinie

Pos	Version	Verabschiedet	Bezeichnung	Status
Maßnahmen:				
<i>Pos</i>	<i>Version</i>	<i>Verabsch.</i>	<i>Kurz-Bezeichnung</i>	<i>Status</i>

Kennzahl Einheit

Plan HH-Jahr:	Plan-Basis:
Beschreibung:	

Produktblatt 123000

Teilhaushalt	HAUPTAMT Teilhaushalt Hauptamt
---------------------	--------------------------------

Hauptproduktbereich	1 Zentrale Verwaltung
Produktbereich	12 Sicherheit und Ordnung
Produktgruppe	123 Verkehrsangelegenheiten
Produkt	1230 Verkehrsangelegenheiten
Leistung	12300 Verkehrsangelegenheiten

Kurzbezeichnung	Verkehrsangelegenheit
Bezeichnung	Verkehrsangelegenheiten

Wesentliches Produkt	Nein
Produktverantwortlicher	18035 Gumbiewski Meike
politischer Ausschuss	
AOD	1151 SG Ordnungsamt/Brandschutz
OE	HAUPTAMT Teilhaushalt Hauptamt

Beschreibung

Bereitstellung, Betrieb und Unterhaltung von Parkscheinautomaten, Geschwindigkeitsmessgerät

Leistungen

- Überwachung, Leerung, Unterhaltung und Wartung von Parkscheinautomaten
- Beauftragung bzgl. Aufstellung, Umrüstung und Reparatur der Automaten
- Abrechnung der Parkgebühren
- Aktualisierung der Parkgebührenordnung
- Unterhaltung und Wartung des Geschwindigkeitsmessgerät
- Messungen im Stadtgebiet und den Ortsteilen
- Auswertung der Messergebnisse des Geschwindigkeitsmessgerätes

Ziele Leitbild Leitlinie

Pos	Version	Verabschiedet	Bezeichnung	Status
Maßnahmen:				
<u>Pos</u>	<u>Version</u>	<u>Verabsch.</u>	<u>Kurz-Bezeichnung</u>	<u>Status</u>

Kennzahl Einheit

Plan HH-Jahr:	Plan-Basis:
Beschreibung:	

Produktblatt 126000

Teilhaushalt	HAUPTAMT Teilhaushalt Hauptamt
---------------------	--------------------------------

Hauptproduktbereich	1 Zentrale Verwaltung
Produktbereich	12 Sicherheit und Ordnung
Produktgruppe	126 Brandschutz
Produkt	1260 Brandschutz
Leistung	12600 Brandschutz

Kurzbezeichnung	Brandschutz
Bezeichnung	Brandschutz

Wesentliches Produkt	Nein
Produktverantwortlicher	18035 Gumbiewski Meike
politischer Ausschuss	
AOD	1151 SG Ordnungsamt/Brandschutz
OE	HAUPTAMT Teilhaushalt Hauptamt

Beschreibung

Das Produkt umfasst alle Maßnahmen zur Abwehr von Brandgefahren, Brandbekämpfung und die Hilfeleistung bei Unglücksfällen sowie Notständen.
 Es umfasst weiter die Verwaltung der Feuerwehr Kröpelin, der Feuerwehren der Ortsteile Altenhagen, Schmadebeck, Jennewitz einschließlich Gebäude und Fahrzeuge.
 Kleinkläranlage Groß Siemen

Leistungen

Brandschutz, Gefahrenabwehrmaßnahmen, technische Hilfe:

- Brandbekämpfung
- Sicherung einer ausreichenden Löschwasserversorgung sowie Gewährleistung der Einsatzbereitschaft der Feuerwehren zu jeder Tages- und Nachtfahrt
- Befreiung von Personen und Tieren
- Beseitigung von Verkehrshindernissen
- technische Hilfeleistung, Katastrophenschutz, Beseitigung von akuten Umweltgefahren

Einrichtungen des Brandschutzes:

- Unterhaltung der Feuerwehrgebäude
- Anschaffung, Wartung und Pflege der Geräte- und Ausrüstungsgegenstände, der Feuerwehrfahrzeuge und der Dienstkleidung
- Zivile Verteidigung

Aus- und Fortbildung der Feuerwehren, Brandschutzerziehung und -aufklärung:

- Sicherstellung eines ausreichenden Personalbestandes und der Aus- und Fortbildung der Mitglieder der Feuerwehr (personelle Einsatzbereitschaft)

Dienstleistung für Dritte:

- Erbringung von Leistungen für Dritte (z.B. Türöffnung, Beseitigung Wespenneest und Ölspuren, Tierrettung)
- Kleinkläranlage Groß Siemen, Unterhaltung und Prüfbericht

Ziele Leitbild Leitlinie

Pos	Version	Verabschiedet	Bezeichnung	Status
Maßnahmen:				
	<i>Pos</i>	<i>Version</i>	<i>Verabsch.</i>	<i>Kurz-Bezeichnung</i>
				<i>Status</i>

Kennzahl Einheit

Plan HH-Jahr: _____ Plan-Basis: _____
 Beschreibung: _____

Produktblatt 128000

Teilhaushalt	HAUPTAMT Teilhaushalt Hauptamt
---------------------	--------------------------------

Hauptproduktbereich	1 Zentrale Verwaltung
Produktbereich	12 Sicherheit und Ordnung
Produktgruppe	128 Zivil- und Katastrophenschutz
Produkt	1280 Zivil- und Katastrophenschutz
Leistung	12800 Zivil- und Katastrophenschutz

Kurzbezeichnung	Zivil- und Katastrop
Bezeichnung	Zivil- und Katastrophenschutz

Wesentliches Produkt	Nein
Produktverantwortlicher	18035 Gumbiewski Meike
politischer Ausschuss	
AOD	1151 SG Ordnungsamt/Brandschutz
OE	HAUPTAMT Teilhaushalt Hauptamt

Beschreibung

Zivil- und Katastrophenschutz nach Landesrecht

Leistungen

- Mitwirkung
- bei der Erstellung des Katastrophenschutzplanes des Landkreises und anderer übergeordneten Behörden
 - bei der Katastrophenschutzleitung- KSL- des Landkreises
 - bei der Organisation von Helfergruppen für bestimmte Katastrophenfälle
 - im Rahmen Behördenselbstschutz

Ziele Leitbild Leitlinie

Pos	Version	Verabschiedet	Bezeichnung	Status
Maßnahmen:				
<u>Pos</u>	<u>Version</u>	<u>Verabsch.</u>	<u>Kurz-Bezeichnung</u>	<u>Status</u>

Kennzahl Einheit

Plan HH-Jahr: _____ Plan-Basis: _____
 Beschreibung: _____

Produktblatt 211000

Teilhaushalt	HAUPTAMT Teilhaushalt Hauptamt
---------------------	--------------------------------

Hauptproduktbereich	2 Schule und Kultur
Produktbereich	21 Schulträgeraufgaben - allgemeinbildende Schulen
Produktgruppe	211 Grundschulen
Produkt	2110 Grundschulen
Leistung	21100 Grundschulen

Kurzbezeichnung	GS "Am Mühlenberg"
Bezeichnung	Grundschule "Am Mühlenberg"

Wesentliches Produkt	Nein
Produktverantwortlicher	13966 Schoof Heike
politischer Ausschuss	
AOD	1156 SG Schulangelegenheiten
OE	HAUPTAMTEilhaushalt Hauptamt

Beschreibung

Bereitstellung und Betrieb der Grundschule "Am Mühlenberg". Die Grundschule bildet als Primärstufe den für alle schulpflichtigen Kinder gemeinsamen Unterbau des Schulwesens und dient der Absicherung der Unterrichtsversorgung.

Leistungen

- Schaffung der sachlichen und personellen Voraussetzungen zur Erfüllung der Aufgaben des örtlichen Schulträgers
- Schaffung der materiellen und räumlichen Voraussetzungen zur Erfüllung der Aufgaben des örtlichen Schulträgers
- Entwicklungsplanung sowie Bereitstellung, Unterhaltung und Bewirtschaftung der Grundstücke und der baulichen Anlagen
- Absicherung von Ordnung und Sauberkeit innerhalb und außerhalb des Gebäudes
- Bereitstellung von Einrichtungen, Lehr- und Lernmittel, schulischen Betriebsbedarf, Schülerakten
- Bereitstellung und Fortbildung des nichtlehrenden Personals
- Mitwirkung bei Versicherungsleistungen
- Öffentlichkeitsarbeit, Beratung, Auskünfte, Durchführung von Veranstaltungen, Zusammenarbeit mit der Stadtbibliothek
- Sekretariats- und Hausmeisterarbeiten
- Mitwirkung bei Schüler- und Elternvertretungsangelegenheiten, Statistik
- Zahlung und Berechnung von Schulkostenbeiträgen staatliche Schulen, Grundschulen in freier Trägerschaft
- anteilige Unterhaltung und Bewirtschaftung der Sportstätte Schulstraße und Sporthalle Schulstraße für den Schulsport

Ziele Leitbild Leitlinie

Pos	Version	Verabschiedet	Bezeichnung	Status
Maßnahmen:				
<u>Pos</u>	<u>Version</u>	<u>Verabsch.</u>	<u>Kurz-Bezeichnung</u>	<u>Status</u>

Kennzahl Einheit

Plan HH-Jahr:	Plan-Basis:
Beschreibung:	

Produktblatt 215000

Teilhaushalt	HAUPTAMT Teilhaushalt Hauptamt
---------------------	--------------------------------

Hauptproduktbereich	2 Schule und Kultur
Produktbereich	21 Schulträgeraufgaben - allgemeinbildende Schulen
Produktgruppe	215 Regionale Schulen
Produkt	2150 Regionale Schulen
Leistung	21500 Regionale Schulen

Kurzbezeichnung	Regionale Schulen
Bezeichnung	Regionale Schulen

Wesentliches Produkt	Nein
Produktverantwortlicher politischer Ausschuss	12697 Gutteck Thomas
AOD	1155 SG Generationen, Schule, Bibli
OE	HAUPTAMT Teilhaushalt Hauptamt

Beschreibung

Schulkostenbeitrag an kommunale Träger/ freie Träger

Leistungen

- Kostenerstattung an Gemeinden und Gemeindeverbänden / Schulkosten für Regionale Schulen, Kooperativer Gesamtschulen, Schulen in freier Trägerschaft
- Zahlung Schulkostenbeiträge nach Schullastenausgleichsverordnung

Ziele Leitbild Leitlinie

Pos	Version	Verabschiedet	Bezeichnung	Status
Maßnahmen:				
<u>Pos</u>	<u>Version</u>	<u>Verabsch.</u>	<u>Kurz-Bezeichnung</u>	<u>Status</u>

Kennzahl Einheit

Plan HH-Jahr: _____ Plan-Basis: _____
 Beschreibung: _____

Produktblatt 252000

Teilhaushalt	HAUPTAMT Teilhaushalt Hauptamt
---------------------	--------------------------------

Hauptproduktbereich	2 Schule und Kultur
Produktbereich	25 Wissenschaft, Museen, Zoologische Gärten, Botanische Gärten
Produktgruppe	252 Nichtwissenschaftliche Museen, Sammlungen
Produkt	2520 Nichtwissenschaftliche Museen, Sammlungen
Leistung	25200 Museen

Kurzbezeichnung	Stadtmuseum
Bezeichnung	Stadtmuseum

Wesentliches Produkt	Nein
Produktverantwortlicher politischer Ausschuss	12629 Peters Elke
AOD	1155 SG Generationen, Schule, Bibli
OE	HAUPTAMT Teilhaushalt Hauptamt

Beschreibung

Das Produkt umfasst die Tätigkeit des Stadtmuseums. Historische Gegenstände als Zeugnisse der Stadtgeschichte werden dauerhaft aufbewahrt und den Besuchern zugänglich gemacht.

Leistungen

- Planung, Organisation, Umsetzung von Ausstellungen und Veranstaltungen im Stadtmuseum
- Entwicklung neuer Ideen und Konzepte, digitaler Methoden zur Dauerausstellung der Stadtgeschichte
- Sammlung, Aufbewahrung, Inventarisierung und Ausstellung von Gegenständen der Volkskunde, Schusterzunft, geologischen Funden
- Pflege von Exponaten (ausgestellte Gegenstände) und Deponaten (Gegenstände des Magazins)
- thematischer Austausch von Museumsgut, als Leihgabe für saisonale Ausstellungen in andere Museen
- Dokumentation der regionalen Geschichte sowie des regionalen Brauchtums
- Archiventwicklungsplanung und Organisationsplanung
- Gästebetreuung
- Forschung
- neue Methoden in der digitalen Öffentlichkeitsarbeit, mit Ton und Bild, erarbeiten

Ziele Leitbild Leitlinie

Pos	Version	Verabschiedet	Bezeichnung	Status
Maßnahmen:				
<u>Pos</u>	<u>Version</u>	<u>Verabsch.</u>	<u>Kurz-Bezeichnung</u>	<u>Status</u>

Kennzahl Einheit

Plan HH-Jahr:	Plan-Basis:
Beschreibung:	

Produktblatt 252001

Teilhaushalt	HAUPTAMT Teilhaushalt Hauptamt
---------------------	--------------------------------

Hauptproduktbereich	2 Schule und Kultur
Produktbereich	25 Wissenschaft, Museen, Zoologische Gärten, Botanische Gärten
Produktgruppe	252 Nichtwissenschaftliche Museen, Sammlungen
Produkt	2520 Nichtwissenschaftliche Museen, Sammlungen
Leistung	25200 Museen

Kurzbezeichnung	Ostrockmuseum
Bezeichnung	Ostrockmuseum

Wesentliches Produkt	Nein
Produktverantwortlicher	12629 Peters Elke
politischer Ausschuss	
AOD	1155 SG Generationen, Schule, Bibli
OE	HAUPTAMT Teilhaushalt Hauptamt

Beschreibung
 Einrichtung und Bewirtschaftung des Ostrockmuseums
 Historische Gegenstände als Zeugnisse der Ostrockmusik der DDR werden dauerhaft aufbewahrt und den Besuchern zugänglich gemacht.

- Leistungen**
- Planung, Organisation, Umsetzung von Ausstellungen und Veranstaltungen im Ostrockmuseum
 - Entwicklung neuer Ideen und Konzepte, digitaler Methoden zur Dauerausstellung der Ostrockmusik
 - Sammlung, Aufbewahrung, Inventarisierung und Ausstellung von Musikinstrumenten, Noten, Musikalien, Garderobe, Schriftstücken
 - Pflege von Exponaten (ausgestellte Gegenstände) und Deponaten (Gegenstände des Magazins)
 - thematischer Austausch von Museumsgut, als Leihgabe für saisonale Ausstellungen in andere Museen
 - Dokumentation der Ausstellungsstücke
 - Archiventwicklungsplanung und Organisationsplanung
 - Gästebetreuung und Videoüberwachung
 - Forschung
 - neue Methoden in der digitalen Öffentlichkeitsarbeit, mit Ton und Bild, erarbeiten und umsetzen
 - Zusammenarbeit mit dem Kuratorium, Verbänden, Vereinen, Musikern, Verlagen

Ziele	Leitbild	Leitlinie
<u>Pos</u>	<u>Version</u>	<u>Verabschiedet</u>
<u>Maßnahmen:</u>	<u>Pos</u>	<u>Version</u>
	<u>Verabsch.</u>	<u>Kurz-Bezeichnung</u>
		<u>Status</u>
		<u>Status</u>

Kennzahl	Einheit
Plan HH-Jahr:	Plan-Basis:
Beschreibung:	

Produktblatt 272000

Teilhaushalt	HAUPTAMT Teilhaushalt Hauptamt
---------------------	--------------------------------

Hauptproduktbereich	2 Schule und Kultur
Produktbereich	27 Volkshochschulen, Büchereien
Produktgruppe	272 Büchereien, Bibliotheken
Produkt	2720 Büchereien, Bibliotheken
Leistung	27200 Stadtbibliothek

Kurzbezeichnung	Stadtbibliothek
Bezeichnung	Stadtbibliothek

Wesentliches Produkt	Nein
Produktverantwortlicher politischer Ausschuss	12629 Peters Elke
AOD	1155 SG Generationen, Schule, Bibli
OE	HAUPTAMT Teilhaushalt Hauptamt

Beschreibung

Leseförderung - bildungspolitische Priorität
 Erfüllung des Kultur- und Bildungsauftrages, als offene Orte für Information, Weiterbildung, Kultur- und Bildungsaustausch, schafft Zugang zum kulturellen Erbe und leistet mit der Medienauswahl - entsprechend der 17 Ziele für nachhaltige Entwicklung der Agenda 2030-, einen elementaren Beitrag zum demokratischen und demografischen Zusammenhalt in unserer Kommune.
 Beschaffung und Bereitstellung eines breiten Medienangebotes das sachlich, inhaltlich bibliografisch erschlossen in der Datenbank erfasst, digital und vor Ort für die Benutzer bereitgestellt wird.

Leistungen

- Entwicklung von Zielvorstellungen und Planungsalternativen zur Leseförderung und Raumgestaltung
- Akzession (Erwerb) und Evaluierung (Bewertung) von physischen - und digitalen Medien (Onleihe M-V), - Bestandsaufbau, Bestandspflege, Präsentation der Medien, Fernleihe
- Digitalisierung: durch Bereitstellung Highspeed WLAN, zweier Internetarbeitsplätze, neuer Medien- und Veranstaltungsangebote, Robotik, Makerspace
- Betreuung und Pflege von Hard- und Software bibliotheksinterner und übergreifender vernetzter Systeme mit dazugehörigen Partnern
- Informationsleistung und Benutzerschulung zur Onleihe, mit sich stetig weiterentwickelnden technischen Geräten
- Veranstaltungen, Führungen, Ausstellungen, Öffentlichkeitsarbeit, Bearbeitung der Homepage
- besondere Dienstleistungen / Kopierservice, Erstellung von Publikationen, methodische Beratung
- Abwicklung der Aufgaben einer Zahlstelle (Leihgebühr, Mahngebühren)
- Erhöhung der Nutzerzahlen

Ziele Leitbild

Leitlinie

Pos	Version	Verabschiedet	Bezeichnung	Status
Maßnahmen:				
<i>Pos</i>	<i>Version</i>	<i>Verabsch.</i>	<i>Kurz-Bezeichnung</i>	<i>Status</i>

Kennzahl

Einheit

Plan HH-Jahr:	Plan-Basis:
Beschreibung:	

Produktblatt 281000

Teilhaushalt	HAUPTAMT Teilhaushalt Hauptamt
---------------------	--------------------------------

Hauptproduktbereich	2 Schule und Kultur
Produktbereich	28 Heimat- und sonstige Kulturpflege
Produktgruppe	281 Heimat- und sonstige Kulturpflege
Produkt	2810 Kulturförderung
Leistung	28100 Kulturförderung

Kurzbezeichnung	Kulturförderung
Bezeichnung	Kulturförderung

Wesentliches Produkt	Nein
Produktverantwortlicher politischer Ausschuss	12697 Gutteck Thomas
AOD	1134 SG Jugend, Kultur, Sport
OE	HAUPTAMT Teilhaushalt Hauptamt

Beschreibung
Zuschüsse für Vereine und karitative Verbände Stadtfeste Seniorenbetreuung

Leistungen
- Zahlung von Zuschüssen für Vereine - Einwerbung von Spenden - Mitwirkung und Zuschüsse bei kulturellen Veranstaltungen von Vereinen, Institutionen der Stadt und der Kirche: Weihnachtsmarkt, Erntedankfest u.a. - Planung und Durchführung kultureller Veranstaltungen: Kinderfest u.a. - runde Geburtstage Senioren / Seniorenweihnachtsfeier

Ziele Leitbild	Leitlinie
Pos Version Verabschiedet Bezeichnung Status	
<i>Maßnahmen:</i> Pos Version Verabsch. Kurz-Bezeichnung	<i>Status</i>

Kennzahl	Einheit
Plan HH-Jahr: Plan-Basis:	
Beschreibung:	

Produktblatt 281001

Teilhaushalt	BAUAMT	Teilhaushalt Bauamt
---------------------	--------	---------------------

Hauptproduktbereich	2 Schule und Kultur
Produktbereich	28 Heimat- und sonstige Kulturpflege
Produktgruppe	281 Heimat- und sonstige Kulturpflege
Produkt	2810 Kulturförderung
Leistung	28100 Kulturförderung

Kurzbezeichnung	Mühle
Bezeichnung	Mühle

Wesentliches Produkt	Nein
Produktverantwortlicher	17385 Hermann Mathias
politischer Ausschuss	
AOD	1171 SG Bauverwaltung
OE	BAUAMT Teilhaushalt Bauamt

Beschreibung	Unterhaltung der Mühle
---------------------	------------------------

Leistungen	<ul style="list-style-type: none"> - Unterhaltung der Mühle - Kooperationsvereinbarung mit dem Förderverein "Kröpeliner Mühle" e.V. - Außenstelle Standesamt - Trauung
-------------------	---

Ziele	Leitlinie
--------------	------------------

Pos	Version	Verabschiedet	Bezeichnung	Status
Maßnahmen:				
Pos	Version	Verabsch.	Kurz-Bezeichnung	Status

Kennzahl	Einheit
Plan HH-Jahr:	Plan-Basis:
Beschreibung:	

Produktblatt 351010

Teilhaushalt	HAUPTAMT Teilhaushalt Hauptamt
---------------------	--------------------------------

Hauptproduktbereich	3 Zentrale Verwaltung
Produktbereich	35 Sonstige soziale Hilfen und Leistungen
Produktgruppe	351 Sonstige soziale Hilfen und Leistungen
Produkt	3510 Sonstige soziale Hilfen und Leistungen
Leistung	35101 Wohngeld

Kurzbezeichnung	Wohngeld
Bezeichnung	Wohngeld

Wesentliches Produkt	Nein
Produktverantwortlicher	14559 Brüsehafer Lisa
politischer Ausschuss	
AOD	1153 SG Einwohnermeldewesen
OE	HAUPTAMT Teilhaushalt Hauptamt

Beschreibung

Zahlung von Leistungen als Miet- oder Lastenzuschuss bei nicht ausreichendem Einkommen.
Erteilung von Wohnberechtigungsscheinen.

Leistungen

- Bearbeitung von Wohngeldanträgen
- Ermittlung fälliger Rückforderungen von Wohngeld
- Finanzielle Unterstützung zur Führung eines angemessenen und familiengerechten Wohnens
- Ausstellung von Bescheinigungen über die Berechtigung zum Bezug geförderter Wohnungen unter Berücksichtigung von gesetzlichen Einkommensgrenzen

Ziele Leitbild Leitlinie

Pos	Version	Verabschiedet	Bezeichnung	Status
Maßnahmen:				
<u>Pos</u>	<u>Version</u>	<u>Verabsch.</u>	<u>Kurz-Bezeichnung</u>	<u>Status</u>

Kennzahl Einheit

Plan HH-Jahr: _____ Plan-Basis: _____
Beschreibung: _____

Produktblatt 361000

Teilhaushalt	HAUPTAMT Teilhaushalt Hauptamt
---------------------	--------------------------------

Hauptproduktbereich	3 Zentrale Verwaltung
Produktbereich	36 Kinder-, Jugend- und Familienhilfe
Produktgruppe	361 Förderung von Kindern in Tageseinrichtungen und in Tagespflege
Produkt	3610 Förderung von Kindern in Tageseinrichtungen und in Tagespflege
Leistung	36100 Förderung von Kindern in Tageseinrichtungen und in Tagespflege

Kurzbezeichnung	Förderung von Kinder
Bezeichnung	Förderung von Kindern in Kindertageseinrichtungen und in Kindertagespflege

Wesentliches Produkt	Nein
Produktverantwortlicher	12696 Seemann Martin
politischer Ausschuss	1154 SG Kita, Schule
AOD	HAUPTAMT Teilhaushalt Hauptamt
OE	

Beschreibung	Finanzielle Beteiligung der Stadt lt. KiföG MV
---------------------	--

Leistungen	Zuweisung als Wohnsitzgemeinde (kinderbezogene Pauschale) an den Landkreis als örtlicher Träger der öffentlichen Jugendhilfe nach dem KiföG M-V.
-------------------	--

Ziele Leitbild	Leitlinie
-----------------------	------------------

Pos	Version	Verabschiedet	Bezeichnung	Status
<i>Maßnahmen:</i>				
<i>Pos</i>	<i>Version</i>	<i>Verabsch.</i>	<i>Kurz-Bezeichnung</i>	<i>Status</i>

Kennzahl	Einheit
Plan HH-Jahr:	Plan-Basis:
Beschreibung:	

Produktblatt 362000

Teilhaushalt	HAUPTAMT Teilhaushalt Hauptamt
---------------------	--------------------------------

Hauptproduktbereich	3 Zentrale Verwaltung
Produktbereich	36 Kinder-, Jugend- und Familienhilfe
Produktgruppe	362 Jugendarbeit
Produkt	3620 Jugendarbeit
Leistung	36200 Jugendarbeit

Kurzbezeichnung	Jugendarbeit
Bezeichnung	Jugendarbeit

Wesentliches Produkt	Nein
Produktverantwortlicher politischer Ausschuss	12697 Gutteck Thomas
AOD	1134 SG Jugend, Kultur, Sport
OE	HAUPTAMT Teilhaushalt Hauptamt

Beschreibung	sonstige Jugendarbeit
---------------------	-----------------------

Leistungen	Zuschüsse für Jugendarbeit im Kornhaus Bad Doberan werden nicht mehr gezahlt.
-------------------	---

Ziele Leitbild	Leitlinie
-----------------------	------------------

Pos	Version	Verabschiedet	Bezeichnung	Status
<i>Maßnahmen:</i>				
<i>Pos</i>	<i>Version</i>	<i>Verabsch.</i>	<i>Kurz-Bezeichnung</i>	<i>Status</i>

Kennzahl	Einheit
Plan HH-Jahr:	Plan-Basis:
Beschreibung:	

Produktblatt 362001

Teilhaushalt	HAUPTAMT Teilhaushalt Hauptamt
---------------------	--------------------------------

Hauptproduktbereich	3 Zentrale Verwaltung
Produktbereich	36 Kinder-, Jugend- und Familienhilfe
Produktgruppe	362 Jugendarbeit
Produkt	3620 Jugendarbeit
Leistung	36200 Jugendarbeit

Kurzbezeichnung	Jugendbegegnungsstät
Bezeichnung	Jugendbegegnungsstätte

Wesentliches Produkt	Nein
Produktverantwortlicher	12697 Gutteck Thomas
politischer Ausschuss	
AOD	1134 SG Jugend, Kultur, Sport
OE	HAUPTAMT Teilhaushalt Hauptamt

Beschreibung

Betrieb der Jugendbegegnungsstätte

Leistungen

- Unterhaltung und Bewirtschaftung der Jugendbegegnungsstätte
- Leistungsvereinbarung zur Förderung der Jugendarbeit / Jugendsozialarbeit im Sozialraum Kröpelin mit dem Landkreis Rostock
- Nutzungsvertrag und Kooperationsvereinbarung zwischen dem DRK Kreisverband Bad Doberan e.V. und der Stadt Kröpelin

Ziele Leitbild Leitlinie

Pos	Version	Verabschiedet	Bezeichnung	Status
Maßnahmen:				
<u>Pos</u>	<u>Version</u>	<u>Verabsch.</u>	<u>Kurz-Bezeichnung</u>	<u>Status</u>

Kennzahl Einheit

Plan HH-Jahr: Plan-Basis:
Beschreibung:

Produktblatt 366000

Teilhaushalt	BAUAMT Teilhaushalt Bauamt
---------------------	----------------------------

Hauptproduktbereich	3 Zentrale Verwaltung
Produktbereich	36 Kinder-, Jugend- und Familienhilfe
Produktgruppe	366 Einrichtungen der Kinder- und Jugendarbeit
Produkt	3660 Einrichtungen der Kinder- und Jugendarbeit
Leistung	36600 Spielplätze

Kurzbezeichnung	Spielplätze
Bezeichnung	Spielplätze

Wesentliches Produkt	Nein
Produktverantwortlicher politischer Ausschuss	17385 Hermann Mathias
AOD	1174 SG Umwelt- u.Naturschutz, Land
OE	BAUAMT Teilhaushalt Bauamt

Beschreibung

Dieses Produkt befasst sich mit der Freizeitgestaltung von Kindern und Jugendlichen der Stadt Kröpelin. Die Freizeiteinrichtungen dienen generell der Erholung der Kinder, als auch der Steigerung der Attraktivität der Wohngebiete.

Leistungen

- Bau sowie Gestaltung von Spielplätzen
- regelmäßige Wartung und Sicherheitsprüfungen der Spielplätze
- Erneuerung von Spielgeräten sowie der Austausch von Sand bei Bedarf
- Betreuung und Kontrolle der Spielplätze

Ziele Leitbild Leitlinie

Pos	Version	Verabschiedet	Bezeichnung	Status
Maßnahmen:				
<u>Pos</u>	<u>Version</u>	<u>Verabsch.</u>	<u>Kurz-Bezeichnung</u>	<u>Status</u>

Kennzahl Einheit

Plan HH-Jahr: _____ Plan-Basis: _____
 Beschreibung: _____

Produktblatt 424000

Teilhaushalt	BAUAMT Teilhaushalt Bauamt
---------------------	----------------------------

Hauptproduktbereich	4 Gesundheit und Sport
Produktbereich	42 Sportförderung
Produktgruppe	424 Sportstätten und Bäder
Produkt	4240 Sportstätten und Bäder
Leistung	42400 Sportstätten und Bäder

Kurzbezeichnung	Sportstätten und Spo
Bezeichnung	Sportstätten und Sporthalle

Wesentliches Produkt	Nein
Produktverantwortlicher	17385 Hermann Mathias
politischer Ausschuss	
AOD	1178 SG Sport
OE	BAUAMT Teilhaushalt Bauamt

Beschreibung

- Bereitstellung und Betrieb von schulischen und außerschulischen Sportmöglichkeiten der Sportstätten und Sporthalle, sowie sonstige Nutzung
- Sportstätte Schulstraße
- Sportstätte Schmadebeck
- Sportstätte Stadtholz
- Sporthalle Schulstraße

Leistungen

- Unterhaltung der Sportstätten und der Sporthalle
- Vermietung / Überlassung für sportliche Nutzung (Dauer- und Einzelbelegung) und sonstige Nutzung
- Gestaltung der Belegungspläne
- Gebühren für Nutzung der Sportstätten und der Sporthalle
- Zusammenarbeit mit den Sportvereinen
- Unterhaltung und Bewirtschaftung der Sportstätte Schulstraße und Sporthalle Schulstraße für den Schulsport im Produkt 211000 Grundschule "Am Mühlenberg" veranschlagt

Ziele Leitbild Leitlinie

Pos	Version	Verabschiedet	Bezeichnung	Status
<i>Maßnahmen:</i>				
<u>Pos</u>	<u>Version</u>	<u>Verabsch.</u>	<u>Kurz-Bezeichnung</u>	<u>Status</u>

Kennzahl Einheit

Plan HH-Jahr:	Plan-Basis:
Beschreibung:	

Produktblatt 511000

Teilhaushalt	BAUAMT	Teilhaushalt Bauamt
---------------------	--------	---------------------

Hauptproduktbereich	5 Gestaltung Umwelt
Produktbereich	51 Räumliche Planung und Entwickl ung
Produktgruppe	511 Räumliche Planungs- und Entwic klungsmaßnahmen
Produkt	5110 Räumliche Planungs- und Entwic klungsmaßnahmen
Leistung	51100 Räumliche Planungs- und Entwicklungsmaßnahmen

Kurzbezeichnung	Räumliche Planungs-
Bezeichnung	Räumliche Planungs- und Entwicklungsmaßnahmen

Wesentliches Produkt	Nein
Produktverantwortlicher	15879 Schmidt Jana
politischer Ausschuss	
AOD	1172 SG Raum-, Bau und Verkehrsplan
OE	BAUAMT Teilhaushalt Bauamt

Beschreibung

Bauleitplanung durch Aufstellung, Änderung und Aufhebung von Flächennutzungs- und Bebauungspläne sowie weiteren Satzungen gemäß Baugesetzbuch
 Städtebauliche Sanierung
 Dorferneuerung
 Ökokontomaßnahmen
 Waldwirtschaftsplan

Leistungen

- Mitwirkung bei der Regionalplanung
- Aufstellung, Änderung von Flächennutzungs- und Bebauungsplänen, sowie weiteren Satzungen gemäß Baugesetzbuch
- Gutachten zur Beurteilung und Bewertung von Flächen zur Verwendung als potentielle Kompensationsflächen im Rahmen eines Ökokontos
- Ratenzahlungen Ausgleichsbeitrag Sanierungsgebiet
- Erstellung Waldwirtschaftsplan

Ziele Leitbild Leitlinie

Pos	Version	Verabschiedet	Bezeichnung	Status
<i>Maßnahmen:</i>				
<i>Pos</i>	<i>Version</i>	<i>Verabsch.</i>	<i>Kurz-Bezeichnung</i>	<i>Status</i>

Kennzahl Einheit

Plan HH-Jahr:	Plan-Basis:
Beschreibung:	

Produktblatt 522000

Teilhaushalt	BAUAMT	Teilhaushalt Bauamt
---------------------	--------	---------------------

Hauptproduktbereich	5 Gestaltung Umwelt
Produktbereich	52 Bauen und Wohnen
Produktgruppe	522 Wohnungsbauförderung
Produkt	5220 Wohnungsbauförderung
Leistung	52200 Wohn- und Geschäftsgebäude

Kurzbezeichnung	Wohn- und Geschäftsg
Bezeichnung	Wohn- und Geschäftsgebäude

Wesentliches Produkt	Nein
Produktverantwortlicher politischer Ausschuss	17318 Huppert Kristin
AOD	1176 SG Städtischer Wohnungsbestand
OE	BAUAMT Teilhaushalt Bauamt

Beschreibung

Verwaltung, Vermietung und Verpachtung von gemeindeeigenen Wohn- und Geschäftsgebäuden. Die Stadt Kröpelin bewirtschaftet die Wohn- und Geschäftshäuser eigenständig.

Leistungen

Hausverwaltung:

- Planung der Einnahmen und Ausgaben für die Bewirtschaftung der Wohn- und Geschäftsgebäude pro Objekt
- Verträge und sämtlicher Schriftverkehr mit Energie- und Gaslieferanten, Handwerkern und Hausmeisterdiensten
- ordnungsgemäße Instandhaltungs- und Instandsetzungsleistungen (Angebote, Auftragserteilung)
- Abrechnung Handwerkerleistungen gegenüber den Mietern gemäß Kleinreparaturklausel

Mietverwaltung:

- Bearbeitung Mietverträge und Kündigungen, Wohnungsübergabe, Mietschulden, Zwangsräumungen (Mietminderung, Kontrolle und Durchsetzung der Hausordnung u. a.)
- Bearbeitung / Abwicklung Versicherungsschäden
- Bearbeitung der Rechnungen und Erstellung der Betriebskostenabrechnungen pro Objekt

Ziele Leitbild Leitlinie

Pos	Version	Verabschiedet	Bezeichnung	Status
Maßnahmen:				
	<i>Pos</i>	<i>Version</i>	<i>Verabsch.</i>	<i>Kurz-Bezeichnung</i>
				<i>Status</i>

Kennzahl Einheit

Plan HH-Jahr:	Plan-Basis:
Beschreibung:	

Produktblatt 540000

Teilhaushalt	BAUAMT	Teilhaushalt Bauamt
---------------------	--------	---------------------

Hauptproduktbereich	5 Gestaltung Umwelt
Produktbereich	54 Verkehrsflächen und -anlagen, ÖPNV
Produktgruppe	540 Konzessionsabgaben
Produkt	5400 Konzessionsabgaben
Leistung	54000 Konzessionsabgaben

Kurzbezeichnung	Konzessionsabgaben
Bezeichnung	Konzessionsabgaben - Gas, Strom

Wesentliches Produkt	Nein
Produktverantwortlicher	17385 Hermann Mathias
politischer Ausschuss	
AOD	1171 SG Bauverwaltung
OE	BAUAMT Teilhaushalt Bauamt

Beschreibung

Konzessionsabgabe für Strom- und Gaslieferung unter Inanspruchnahme öffentlicher Flächen.

Leistungen

- Einnahmen aus Konzessionsabgaben der E.ON edis AG und der Stadtwerke Rostock AG auf Grundlage von Verträgen

Ziele Leitbild Leitlinie

Pos	Version	Verabschiedet	Bezeichnung	Status
Maßnahmen:				
<u>Pos</u>	<u>Version</u>	<u>Verabsch.</u>	<u>Kurz-Bezeichnung</u>	<u>Status</u>

Kennzahl Einheit

Plan HH-Jahr: Plan-Basis:
Beschreibung:

Produktblatt 541000

Teilhaushalt	BAUAMT Teilhaushalt Bauamt
---------------------	----------------------------

Hauptproduktbereich	5 Gestaltung Umwelt
Produktbereich	54 Verkehrsflächen und -anlagen, ÖPNV
Produktgruppe	541 Gemeindestraßen
Produkt	5410 Gemeindestraßen
Leistung	54100 Gemeindestraßen

Kurzbezeichnung	Gemeindestraßen
Bezeichnung	Gemeindestraßen

Wesentliches Produkt	Nein
Produktverantwortlicher politischer Ausschuss	15879 Schmidt Jana
AOD	1173 SG Hoch- und Tiefbau
OE	BAUAMT Teilhaushalt Bauamt

Beschreibung

Dieses Produkt hat die Aufgabe der Bereitstellung öffentlicher Straßen einschließlich Straßenbeleuchtung, Wege, Plätze sowie deren Neubau, Unterhaltung, Instandsetzung und Inbetriebnahme.

Leistungen

- Planung, Neubau und Unterhaltung von Straßen, Wegen, Brücken und Plätzen
- Planung und Neubau Radwege
- Beseitigung von Mängelhinweisen, Maßnahmen zur Erhaltung der Nutzungsfähigkeit und Aufrechterhaltung der Ordnung und Sicherheit der öffentlichen Verkehrsflächen
- Bereitstellung und Unterhaltung der Verkehrsausstattung öffentlicher Verkehrsflächen wie Straßenbeleuchtung
- Planung, Neubau und Unterhaltung von Straßenoberflächenentwässerung

Ziele Leitbild

Leitlinie

Pos	Version	Verabschiedet	Bezeichnung	Status
Maßnahmen:				
Pos	Version	Verabsch.	Kurz-Bezeichnung	Status

Kennzahl

Einheit

Plan HH-Jahr:	Plan-Basis:
Beschreibung:	

Produktblatt 545000

Teilhaushalt	BAUAMT	Teilhaushalt Bauamt
---------------------	--------	---------------------

Hauptproduktbereich	5 Gestaltung Umwelt
Produktbereich	54 Verkehrsflächen und -anlagen, ÖPNV
Produktgruppe	545 Straßenreinigung, Winterdienst
Produkt	5450 Straßenreinigung, Winterdienst
Leistung	54500 Straßenreinigung, Winterdienst

Kurzbezeichnung	Straßenreinigung, Wi
Bezeichnung	Straßenreinigung, Winterdienst

Wesentliches Produkt	Nein
Produktverantwortlicher	17385 Hermann Mathias
politischer Ausschuss	
AOD	1177 SG Stadtreinigung
OE	BAUAMT Teilhaushalt Bauamt

Beschreibung

Die Straßenreinigung und der Winterdienst bilden eine wichtige Grundlage für die Erhaltung eines sauberen, aber auch sicheren Verkehrsgeschehens der Stadt Kröpelin. Straßenreinigung und Winterdienst werden vom städtischen Bauhof ausgeführt.

Leistungen

- manuelle und maschinelle Reinigung der Fahrbahnen, Bürgersteige, Radwege sowie öffentliche Plätze von Abfall, Müll, Laub u.a.
- Beseitigung der Straßen und Bürgersteige von Schnee und Eis sowie das Abstreuen der Verkehrsflächen
- Durchführung von Sonderreinigungen z.B. nach Märkten, Veranstaltungen, Festen, Umzügen
- Reinigung und Aufstellung der Papierkörbe
- Hundekotbeseitigung

Ziele Leitbild Leitlinie

Pos	Version	Verabschiedet	Bezeichnung	Status
Maßnahmen:				
<i>Pos</i>	<i>Version</i>	<i>Verabsch.</i>	<i>Kurz-Bezeichnung</i>	<i>Status</i>

Kennzahl Einheit

Plan HH-Jahr:	Plan-Basis:
Beschreibung:	

Produktblatt 551000

Teilhaushalt	BAUAMT Teilhaushalt Bauamt
---------------------	----------------------------

Hauptproduktbereich	5 Gestaltung Umwelt
Produktbereich	55 Natur- und Landschaftspflege
Produktgruppe	551 Öffentliches Grün, Landschaftsbau (soweit keinem anderen Produkt zugeordnet)
Produkt	5510 Öffentliches Grün, Landschaftsbau (soweit keinem anderen Produkt zugeordnet)
Leistung	55100 Öffentliches Grün, Landschaftsbau (soweit keinem anderen Produkt zugeordnet)

Kurzbezeichnung	Öffentliches Grün, L
Bezeichnung	Öffentliches Grün, Landschaftsbau (soweit keinem anderen Produkt zugeordnet)

Wesentliches Produkt	Nein
Produktverantwortlicher politischer Ausschuss	17385 Hermann Mathias
AOD	1174 SG Umwelt- u.Naturschutz, Land
OE	BAUAMT Teilhaushalt Bauamt

Beschreibung	Planung, Bau und Unterhaltung von öffentlichen Grünflächen und deren Einrichtung (Parkanlagen, Denkmäler u.a.) Baumkataster
---------------------	--

Leistungen	<ul style="list-style-type: none"> - Vorhalten sauberer Grünflächen und deren Einrichtung, sowie Erhaltung und Pflege Denkmäler, soweit diese Arbeiten nicht vergeben sind - Einhaltung der Verkehrssicherungspflicht - Beschaffung von Pflanzen, Sämereien, Düngemittel usw. - Erstellung Baumkataster - Wiederbelebung und Weiterentwicklung des Wander- und Radwegnetzes im Bereich der Stadt Kröpelin / LEADER
-------------------	---

Ziele Leitbild	Leitlinie
-----------------------	------------------

Pos	Version	Verabschiedet	Bezeichnung	Status
Maßnahmen:				
Pos	Version	Verabsch.	Kurz-Bezeichnung	Status

Kennzahl	Einheit
-----------------	----------------

Plan HH-Jahr: _____ Plan-Basis: _____
 Beschreibung: _____

Produktblatt 552000

Teilhaushalt	BAUAMT Teilhaushalt Bauamt
---------------------	----------------------------

Hauptproduktbereich	5 Gestaltung Umwelt
Produktbereich	55 Natur- und Landschaftspflege
Produktgruppe	552 Öffentliche Gewässer, Wasserbauliche Anlagen, Gewässerschutz
Produkt	5520 Öffentliche Gewässer, Wasserbauliche Anlagen, Gewässerschutz
Leistung	55200 Öffentliche Gewässer, Wasserbauliche Anlagen, Gewässerschutz

Kurzbezeichnung	Öffentliche Gewässer
Bezeichnung	Öffentliche Gewässer, Wasserbauliche Anlagen, Gewässerschutz

Wesentliches Produkt	Nein
Produktverantwortlicher politischer Ausschuss	12618 Radloff Sabrina
AOD	1163 SG Steuern und Abgaben
OE	BAUAMT Teilhaushalt Bauamt

Beschreibung	Beiträge Wasser und Bodenverband "Hellbach-Conventer Niederung" und "Warnow-Beke"
---------------------	---

Leistungen	- Abwicklung von Zahlungen im Rahmen - Beiträge Wasser- und Bodenverband
-------------------	--

Ziele Leitbild	Leitlinie
-----------------------	------------------

Pos	Version	Verabschiedet	Bezeichnung	Status
Maßnahmen: <u>Pos</u> <u>Version</u> <u>Verabsch.</u> <u>Kurz-Bezeichnung</u> <u>Status</u>				

Kennzahl	Einheit
Plan HH-Jahr:	Plan-Basis:
Beschreibung:	

Produktblatt 553040

Teilhaushalt	BAUAMT	Teilhaushalt Bauamt
---------------------	--------	---------------------

Hauptproduktbereich	5 Gestaltung Umwelt
Produktbereich	55 Natur- und Landschaftspflege
Produktgruppe	553 Friedhofs- und Bestattungswese n
Produkt	5530 Friedhofs- und Bestattungswese n
Leistung	55304 Kriegsgräber, Jüdische Friedhö fe, Historische Friedhöfe, Ehr enfriedhöfe.

Kurzbezeichnung	Jüdischer Friedhof
Bezeichnung	Jüdischer Friedhof

Wesentliches Produkt	Nein
Produktverantwortlicher	17385 Hermann Mathias
politischer Ausschuss	
AOD	1171 SG Bauverwaltung
OE	BAUAMT Teilhaushalt Bauamt

Beschreibung

Pflege und Unterhaltung des jüdischen Friedhofs

Leistungen

- Zur Auftragserfüllung:
Erhaltung der Grabanlagen und Außenanlagen in einem würdigen Zustand
- Beantragung und Abrechnung von Fördermitteln

Ziele Leitbild**Leitlinie**

Pos	Version	Verabschiedet	Bezeichnung	Status
Maßnahmen:				
<u>Pos</u>	<u>Version</u>	<u>Verabsch.</u>	<u>Kurz-Bezeichnung</u>	<u>Status</u>

Kennzahl**Einheit**

Plan HH-Jahr:	Plan-Basis:
Beschreibung:	

Produktblatt 555000

Teilhaushalt	BAUAMT	Teilhaushalt Bauamt
---------------------	--------	---------------------

Hauptproduktbereich	5 Gestaltung Umwelt
Produktbereich	55 Natur- und Landschaftspflege
Produktgruppe	555 Land- und Forstwirtschaft
Produkt	5550 Land- und Forstwirtschaft
Leistung	55500 Forstwirtschaft

Kurzbezeichnung	Stadtwald
Bezeichnung	Stadtwald

Wesentliches Produkt	Nein
Produktverantwortlicher	17385 Hermann Mathias
politischer Ausschuss	
AOD	1174 SG Umwelt- u.Naturschutz, Land
OE	BAUAMT Teilhaushalt Bauamt

Beschreibung

Zu den Aufgaben des Produktes zählen der Verkauf von Walderzeugnissen (Brenn- und Nutzholz), Abstimmungen mit dem Forstamt Bad Doberan sowie sämtliche Maßnahmen, die dem Erhalt und der Verbesserung der Sozial- und Erholungsfunktionen des Stadtwaldes dienen.

- Verkauf Ökopunkte

Leistungen

- Förderung der Erhaltung der sozialen Funktionen des Waldes (Planung, Bau und Unterhaltung von Walderholungseinrichtungen, Erteilung von Ausnahmegenehmigungen, z.B. zum Befahren des Waldes)
- Förderanträge forstlicher Wegebau
- Projekte und Maßnahmen der touristischen Erschließung
- Verpachtung der jagdlichen Nutzung auf land- und forstlichen Flächen
- Holzverkauf
- Abstimmung mit dem Forstamt Bad Doberan (Bewirtschaftung / Beförderung)
- Verkauf Ökopunkte (Handel mit den verfügbaren Flächenäquivalenten)
- Waldumwandlungs- und Renaturierungsmaßnahmen im Zusammenhang mit Ökokontomaßnahmen

Ziele Leitbild

Leitlinie

Pos	Version	Verabschiedet	Bezeichnung	Status
Maßnahmen:				
<u>Pos</u>	<u>Version</u>	<u>Verabsch.</u>	<u>Kurz-Bezeichnung</u>	<u>Status</u>

Kennzahl

Einheit

Plan HH-Jahr:	Plan-Basis:
Beschreibung:	

Produktblatt 571000

Teilhaushalt	BAUAMT	Teilhaushalt Bauamt
---------------------	--------	---------------------

Hauptproduktbereich	5 Gestaltung Umwelt
Produktbereich	57 Wirtschaft und Tourismus
Produktgruppe	571 Wirtschaftsförderung
Produkt	5710 Wirtschaftsförderung
Leistung	57100 Wirtschaftsförderung

Kurzbezeichnung	Wirtschaftsförderung
Bezeichnung	Wirtschaftsförderung

Wesentliches Produkt	Nein
Produktverantwortlicher politischer Ausschuss	12697 Gutteck Thomas
AOD	1132 SG Strukturentwicklung, WiFö
OE	BAUAMT Teilhaushalt Bauamt

Beschreibung

Breitbandversorgung der Stadt Kröpelin und den Ortsteilen
 Förderung zur Einrichtung von Läden in der Innenstadt Kröpelin

Leistungen

- Breitbandausbau in den Ortsteilen Altenhagen, Klein Nienhagen, Klein Siemen, Wichmannsdorf, Einhusen: Bearbeitung Abschreibungen und Sonderposten Investitionszuschüsse Breitbandversorgung
- Bearbeitung von Anträgen entsprechend der Förderrichtlinie der Stadt Kröpelin zur Einrichtung von Läden in der Innenstadt der Stadt Kröpelin

Ziele Leitbild Leitlinie

Pos	Version	Verabschiedet	Bezeichnung	Status
Maßnahmen:				
<u>Pos</u>	<u>Version</u>	<u>Verabsch.</u>	<u>Kurz-Bezeichnung</u>	<u>Status</u>

Kennzahl Einheit

Plan HH-Jahr: _____ Plan-Basis: _____
 Beschreibung: _____

Produktblatt 573000

Teilhaushalt	HAUPTAMT Teilhaushalt Hauptamt
---------------------	--------------------------------

Hauptproduktbereich	5 Gestaltung Umwelt
Produktbereich	57 Wirtschaft und Tourismus
Produktgruppe	573 Allgemeine Einrichtungen und U nternehmen
Produkt	5730 Allgemeine Einrichtungen und U nternehmen
Leistung	57300 Allgemeine Einrichtungen und Unternehmen

Kurzbezeichnung	Allgemeine Einrichtu
Bezeichnung	Allgemeine Einrichtungen und Unternehmen (Buswarte- und Toilettenhaus, Märkte)

Wesentliches Produkt	Nein
Produktverantwortlicher	17385 Hermann Mathias
politischer Ausschuss	
AOD	1171 SG Bauverwaltung
OE	HAUPTAMT Teilhaushalt Hauptamt

Beschreibung

- Buswarte- und Toilettenhaus Parkplatz
- Bereitstellung von Flächen für die Durchführung von regelmäßigen Wochenmärkten und anderen Märkten

Leistungen

- Toilettenhaus Parkplatz:
- Bereitstellung einer Toilettenanlage
 - Pflege, Wartung und Unterhaltung der Toilettenanlage

- Märkte:
- Marktorganisation und Marktaufsicht
 - Veranstaltung von Märkten
 - Standerlaubnisse erteilen, Stände zuteilen
 - Gebühren, Standgelder erheben
 - Verwalten von Markteinrichtungen
 - Satzungsangelegenheiten bearbeiten

Ziele Leitbild	Leitlinie
----------------	-----------

Pos	Version	Verabschiedet	Bezeichnung	Status
Maßnahmen:				
Pos	Version	Verabsch.	Kurz-Bezeichnung	Status

Kennzahl	Einheit
----------	---------

Plan HH-Jahr: _____ Plan-Basis: _____
 Beschreibung: _____

Produktblatt 573010

Teilhaushalt	BAUAMT	Teilhaushalt Bauamt
---------------------	--------	---------------------

Hauptproduktbereich	5 Gestaltung Umwelt
Produktbereich	57 Wirtschaft und Tourismus
Produktgruppe	573 Allgemeine Einrichtungen und U nternehmen
Produkt	5730 Allgemeine Einrichtungen und U nternehmen
Leistung	57301 Kommunale allgemeine Einrichtu ngen und Unternehmen

Kurzbezeichnung	Dorfgemeinschaftshau
Bezeichnung	Dorfgemeinschaftshaus Diedrichshagen

Wesentliches Produkt Produktverantwortlicher politischer Ausschuss AOD OE	Nein
	17385 Hermann Mathias
	1171 SG Bauverwaltung
	BAUAMT Teilhaushalt Bauamt

Beschreibung

Bereitstellung, Bewirtschaftung und Unterhaltung des Dorfgemeinschaftshauses in Diedrichshagen

Leistungen

- Bewirtschaftung und Unterhaltung des Gebäudes und Grundstückes
- Vermietung an Privatpersonen und Vereinen u.ä.

Ziele Leitbild **Leitlinie**

Pos	Version	Verabschiedet	Bezeichnung	Status
<i>Maßnahmen: Pos Version Verabsch. Kurz-Bezeichnung Status</i>				

Kennzahl **Einheit**

Plan HH-Jahr: Plan-Basis:
 Beschreibung:

Produktblatt 573011

Teilhaushalt	BAUAMT	Teilhaushalt Bauamt
---------------------	--------	---------------------

Hauptproduktbereich	5 Gestaltung Umwelt
Produktbereich	57 Wirtschaft und Tourismus
Produktgruppe	573 Allgemeine Einrichtungen und U nternehmen
Produkt	5730 Allgemeine Einrichtungen und U nternehmen
Leistung	57301 Kommunale allgemeine Einrichtu ngen und Unternehmen

Kurzbezeichnung	Wohn- und Geschäftsg
Bezeichnung	Bahnhofsgebäude

Wesentliches Produkt	Nein
Produktverantwortlicher politischer Ausschuss	17318 Huppert Kristin
AOD	1176 SG Städtischer Wohnungsbestand
OE	BAUAMT Teilhaushalt Bauamt

Beschreibung

Verwaltung, Vermietung und Verpachtung von gemeindeeigenen Wohn- und Geschäftsgebäuden. Die Stadt Kröpelin bewirtschaftet die Wohn- und Geschäftshäuser eigenständig.

Leistungen

Hausverwaltung:

- Planung der Einnahmen und Ausgaben für die Bewirtschaftung des Wohn- und Geschäftsgebäudes
- Verträge und sämtlicher Schriftverkehr mit Energie- und Gaslieferanten, Handwerkern
- ordnungsgemäße Instandhaltungs- und Instandsetzungsleistungen (Angebote, Auftragserteilung)
- Abrechnung Handwerkerleistungen gegenüber den Mietern gemäß Kleinreparaturklausel

Mietverwaltung:

- Bearbeitung Mietverträge und Kündigungen, Wohnungsübergabe, Mietschulden, Zwangsräumungen (Mietminderung, Kontrolle und Durchsetzung der Hausordnung u.a.)
- Bearbeitung / Abwicklung Versicherungsschäden
- Bearbeitung der Rechnungen und Erstellung der Betriebskostenabrechnung

Ziele	Leitbild	Leitlinie
-------	----------	-----------

Pos	Version	Verabschiedet	Bezeichnung	Status
Maßnahmen:				
	<u>Pos</u>	<u>Version</u>	<u>Verabsch.</u>	<u>Kurz-Bezeichnung</u>
				<u>Status</u>

Kennzahl	Einheit
----------	---------

Plan HH-Jahr: _____ Plan-Basis: _____
 Beschreibung: _____

Produktblatt 575000

Teilhaushalt	HAUPTAMT Teilhaushalt Hauptamt
---------------------	--------------------------------

Hauptproduktbereich	5 Gestaltung Umwelt
Produktbereich	57 Wirtschaft und Tourismus
Produktgruppe	575 Tourismus
Produkt	5750 Tourismus
Leistung	57500 Tourismus (Fremdenverkehr)

Kurzbezeichnung	Tourismus (Fremdenve
Bezeichnung	Tourismus (Fremdenverkehr)

Wesentliches Produkt	Nein
Produktverantwortlicher	12697 Gutteck Thomas
politischer Ausschuss	
AOD	1134 SG Jugend, Kultur, Sport
OE	HAUPTAMT Teilhaushalt Hauptamt

Beschreibung

Dieses Produkt beinhaltet Maßnahmen zum Fremdenverkehr, Ausnutzung und Erweiterung des touristischen Potentials.
 - Aussichtstürme
 - Projektwettbewerb Modelregion Ostseeküste 2021/2022; Umsetzung der Landestourismuskonzeption M-V

Leistungen

- Marketingmaßnahmen, wie Erstellung einer Broschüre über Kröpelin, touristische Werbung für das Stadtmuseum, Ostrockmuseum Werbeartikel u.a.
- Steigerung der Gäste- und Urlauberzahlen
- Unterhaltung Aussichtstürme
- Teilnahme mit Kostenbeteiligung am Projektwettbewerb Modelregionen 2021/2022 mit mehreren Kommunen

Ziele Leitbild

Leitlinie

Pos	Version	Verabschiedet	Bezeichnung	Status
Maßnahmen:				
<u>Pos</u>	<u>Version</u>	<u>Verabsch.</u>	<u>Kurz-Bezeichnung</u>	<u>Status</u>

Kennzahl

Einheit

Plan HH-Jahr:	Plan-Basis:
Beschreibung:	

Produktblatt 611000

Teilhaushalt	KÄMMEREI Teilhaushalt Kämmerei
---------------------	--------------------------------

Hauptproduktbereich	6 Zentrale Finanzleistungen
Produktbereich	61 Allgemeine Finanzwirtschaft
Produktgruppe	611 Steuern, allgemeine Zuweisungen n, allgemeine Umlagen
Produkt	6110 Steuern, allgemeine Zuweisungen, allgemeine Umlagen
Leistung	61100 Steuern, allgemeine Zuweisungen n, allgemeine Umlagen

Kurzbezeichnung	Steuern, allgemeine
Bezeichnung	Steuern, allgemeine Zuweisungen, allgemeine Umlagen

Wesentliches Produkt	Nein
Produktverantwortlicher politischer Ausschuss	17386 Lindemann Anja
AOD	1161 SG Finanz- und Investitionspla
OE	KÄMMEREITeilhaushalt Kämmerei

Beschreibung

Abwicklung von Zahlungen im Rahmen des kommunalen Finanzausgleich.
 Ertrag und Einzahlung aus:

- Grundsteuer A
- Grundsteuer B
- Gewerbesteuer
- Vergnügungssteuer
- Hundesteuer
- Zweitwohnsitzsteuer
- Gemeindeanteil Einkommenssteuer
- Gemeindeanteil Umsatzsteuer
- Schlüsselzuweisungen
- sonstige allgemeine Zuweisungen vom Land zur Wahrnehmung gesetzlich übertragenen Aufgaben
- Infrastrukturpauschale
- Übergangszuweisung
- Zuweisung pauschaler Ausgleich von Gewerbesteuermindereinnahmen
- Vollverzinsung aus Gewerbesteuer

Aufwand und Auszahlung aus:

- Gewerbesteuerumlage
- Kreisumlage
- Finanzaufwendungen aus der Verzinsung von Steuernachforderungen

Leistungen

Sicherung einer geordneten Haushaltswirtschaft und der Kassenliquidität.

Ziele Leitbild	Leitlinie
----------------	-----------

Pos	Version	Verabschiedet	Bezeichnung	Status
Maßnahmen:				
Pos	Version	Verabsch.	Kurz-Bezeichnung	Status

Kennzahl	Einheit
----------	---------

Plan HH-Jahr:	Plan-Basis:
Beschreibung:	

Produktblatt 612000

Teilhaushalt	KÄMMEREI Teilhaushalt Kämmerei
---------------------	--------------------------------

Hauptproduktbereich	6 Zentrale Finanzleistungen
Produktbereich	61 Allgemeine Finanzwirtschaft
Produktgruppe	612 Sonstige allg. Finanzwirtschaft (soweit nicht einem anderen Produkt direkt zugeordnet)
Produkt	6120 Sonstige allg. Finanzwirtschaft (soweit nicht einem anderen Produkt direkt zugeordnet)
Leistung	61200 Sonstige allg. Finanzwirtschaft (soweit nicht einem anderen Produkt direkt zugeordnet)

Kurzbezeichnung	Sonstige allg. Finan
Bezeichnung	Sonstige allg. Finanzwirtschaft (soweit nicht einem anderen Produkt direkt zugeordnet)

Wesentliches Produkt	Nein
Produktverantwortlicher politischer Ausschuss	17386 Lindemann Anja
AOD	1161 SG Finanz- und Investitionspla
OE	KÄMMEREITeilhaushalt Kämmerei

Beschreibung

- Zentrale Schulden- und Vermögensbewirtschaftung
 - Zinserträge aus Geldanlagen und an Ausleihungen an Privatpersonen (ehem. Sanierungsgebiet) u.a.,
 - Kredite für Investitionen und Liquiditätssicherung
 - Kreditaufnahme, -tilgung, -umschuldung
- Stadt Kröpelin ist Mitglied Kommunalen Anteilseignerverband Ostseeküste der e.dis AG

Leistungen

- Erzielung höchstmöglicher Erträge aus Geldanlagen
 - wirtschaftliche Bereitstellung von Darlehensmitteln
- Kommunalen Anteilseignerverband Ostseeküste der e.dis AG
- Gemäß Satzung sind Dividendenzahlungen an die Mitglieder auszukehren, soweit sie nicht zum Ankauf weiterer Aktien verwendet werden.
 - Mitwirkung bei Sitzungen der Verbandsversammlung
 - regelmäßiger Informationsaustausch

Ziele Leitbild Leitlinie

Pos	Version	Verabschiedet	Bezeichnung	Status
Maßnahmen:				
<u>Pos</u>	<u>Version</u>	<u>Verabsch.</u>	<u>Kurz-Bezeichnung</u>	<u>Status</u>

Kennzahl Einheit

Plan HH-Jahr:	Plan-Basis:
Beschreibung:	

Haushaltsvermerke Haushaltsplan 2024

§ 13 Zweckbindung GemHVO-Doppik

§ 13 Abs. 2 GemHVO-Doppik

Bei sachlich engem Zusammenhang kann durch Haushaltsvermerke bestimmt werden, dass Mehrerträge bestimmte Aufwendungsansätze erhöhen oder Mindererträge bestimmte Aufwendungsansätze vermindern.

§ 13 Abs. 3 GemHVO-Doppik

Mehraufwendungen nach Abs. 1 Satz 3 und Abs. 2 gelten nicht als überplanmäßige Aufwendungen.

§ 13 Abs. 4 GemHVO-Doppik

Die Absätze 1 bis 3 gelten für Einzahlungen und daraus zu leistende Auszahlungen entsprechend.

Haushaltsvermerk 1

Haupt-Produktbereich:

- 1 Zentrale Verwaltung
- 2 Schule und Kultur
- 3 Soziales und Jugend
- 4 Gesundheit und Sport
- 5 Gestaltung Umwelt

Gemäß § 13 GemHVO-Doppik Mehrerträge der Kontenarten / Konto 414 Zuweisungen und Zuschüsse für laufende Zwecke, 432 Benutzungsgebühren, ähnliche Entgelte, Kostenerstattungen, 4362 Kurabgabe, 4419 Sonstige (Verkauf, Ersatzleistung), 4424, 4425, 442902 Kostenerstattungen und Kostenumlagen und Konto 462903 Weitere sonstige laufende Erträge – Spenden, zu Mehraufwendungen der Kontengruppe 52 Aufwendungen für Sach- und Dienstleistungen, Kontenart 541 Zuweisungen und Zuschüsse für laufende Zwecke und Kontengruppe 56 Sonstige laufende Aufwendungen berechtigen.

Haushaltsvermerk 2

Zweckgebundene Mehrerträge berechtigen zu zweckgebundene Mehraufwendungen. Dies gilt für Ein- und Auszahlungen entsprechend (§ 13 Abs. 2 und 4 GemHVO-Doppik).

Haushaltsvermerk 3

Produkt: 555000 Stadtwald
Kostenstelle: 6100 Stadtwald

Gemäß § 13 GemHVO-Doppik Mehrerträge beim Konto 441900 Sonstige - Holzverkauf zu Mehraufwendungen der Kontengruppe 52 Aufwendungen für Sach- und Dienstleistungen und Kontengruppe 56 Sonstige laufende Aufwendungen berechtigen

Haushaltsvermerk 4

Hauptproduktbereich:

- 1 Zentrale Verwaltung
- 2 Schule und Kultur
- 3 Soziales und Jugend
- 4 Gesundheit und Sport
- 5 Gestaltung Umwelt

Gemäß § 13 GemHVO-Doppik Mehrerträge beim Konto 462700 Versicherungserstattung zu Mehraufwendungen der Kontengruppe 52 Aufwendungen für Sach- und Dienstleistungen und Kontengruppe 56 Sonstige laufende Aufwendungen berechtigen

Haushaltsvermerk 5

Haupt-Produktbereich:

- 1 Zentrale Verwaltung
- 2 Schule und Kultur
- 3 Soziales und Jugend
- 4 Gesundheit und Sport
- 5 Gestaltung Umwelt

Gemäß § 13 GemHVO-Doppik Mehreinzahlungen bei der Kontengruppe 68 Einzahlungen aus Investitionstätigkeit, berechtigen zu Mehrauszahlungen Kontengruppe 78 Auszahlungen für Investitionstätigkeit

Haushaltsvermerk 6

Produkt: alle

§ 15 Abs. Übertragbarkeit GemHVO-Doppik

(1) Ansätze für ordentliche Aufwendungen und für ordentliche Auszahlungen eines Teilhaushaltes können bei einem ausgeglichenen Haushalt durch Haushaltsvermerk ganz oder teilweise für übertragbar erklärt werden, soweit der Haushaltsausgleich im Haushaltsfolgejahr dennoch erreicht werden kann. Ansätze für Instandhaltungsmaßnahmen können durch den Haushaltsvermerk auch dann für ganz oder teilweise übertragbar erklärt werden, wenn der Haushalt im Haushaltsjahr nicht ausgeglichen ist oder der Haushaltsausgleich im Haushaltsfolgejahr nicht erreicht werden kann. Die Übertragungen sind auf das Notwendige zu beschränken. Sie bleiben längstens bis zum Ende des folgenden Haushaltsjahres verfügbar.

(2) Ansätze für ordentliche Aufwendungen und ordentliche Auszahlungen eines Teilhaushaltes sind übertragbar, soweit hinsichtlich der Ansätze im Haushaltsjahr bereits rechtliche Verpflichtungen eingegangen wurden oder sie in sonstiger Weise gebunden sind. Dies gilt auch dann, wenn der Haushalt im Haushaltsjahr nicht ausgeglichen ist oder der Haushaltsausgleich im Haushaltsfolgejahr nicht erreicht werden kann. Absatz 1 Satz 4 gilt entsprechend.

Zweckgebundene ordentliche Aufwendungen und Erträge werden für übertragbar erklärt. Dies gilt für Ein- und Auszahlungen entsprechend.

Haushaltsvermerk 7

Die Ansätze des Finanzhaushaltes für Auszahlungen für Investitionen sind innerhalb eines Teilhaushaltes gegenseitig deckungsfähig. Ausnahmen sind in den jeweiligen Teilhaushalten gekennzeichnet (§ 14 Deckungsfähigkeit Abs. 3 GemHVO-Doppik).

Die Deckungsfähigkeit nach § 14 Abs. 3 GemHVO-Doppik setzt einen Ansatz für die Investition mit dem Mehrbedarf voraus.

Übersicht über die Teilhaushalte und die den einzelnen Teilhaushalte zugeordneten Produkte der Stadt Kröpelin für das Haushaltsjahr 2024

Teilhaushalt	
Produkte	
BAUAMT - Teilhaushalt Bauamt	
114010	- Zentrales Grundstücks- und Gebäudemanagement
114030	- Bauhof
281001	- Mühle
366000	- Spielplätze
424000	- Sportstätten und Sporthalle
511000	- Räumliche Planungs- und Entwicklungsmaßnahmen
522000	- Wohn- und Geschäftsgebäude
540000	- Konzessionsabgaben - Gas, Strom
541000	- Gemeindestraßen
545000	- Straßenreinigung, Winterdienst
551000	- Öffentliches Grün, Landschaftsbau (soweit keinem anderen Produkt zugeordnet)
552000	- Öffentliche Gewässer, Wasserbauliche Anlagen, Gewässerschutz
553040	- Jüdischer Friedhof
555000	- Stadtwald
571000	- Wirtschaftsförderung
573010	- Dorfgemeinschaftshaus Diedrichshagen
573011	- Bahnhofsgebäude
HAUPTAMT - Teilhaushalt Hauptamt	
111030	- Öffentlichkeitsarbeit
111070	- Personalvertretung
112000	- Personal
114000	- Zentrale Dienste
121000	- Statistik und Wahlen
122000	- Ordnungsangelegenheiten
122030	- Personenstands-, Einwohnerwesen, Ausweise und sonstige Dokumente
123000	- Verkehrsangelegenheiten
126000	- Brandschutz
128000	- Zivil- und Katastrophenschutz
211000	- Grundschule "Am Mühlenberg"
215000	- Regionale Schulen
252000	- Stadtmuseum
252001	- Ostrockmuseum
272000	- Stadtbibliothek
281000	- Kulturförderung
351010	- Wohngeld
361000	- Förderung von Kindern in Kindertageseinrichtungen und in Kindertagespflege
362001	- Jugendbegegnungsstätte
573000	- Allgemeine Einrichtungen und Unternehmen (Buswarte- und Toilettenhaus, Märkte)
575000	- Tourismus (Fremdenverkehr)
KÄMMEREI - Teilhaushalt Kämmerei	
114020	- Liegenschaften
116000	- Finanzen
611000	- Steuern, allgemeine Zuweisungen, allgemeine Umlagen
612000	- Sonstige allg. Finanzwirtschaft (soweit nicht einem anderen Produkt direkt zugeordnet)
ORGANE - Gemeindeorgane	
111040	- Gremien
111090	- Verwaltungsleitung

Teilhaushalt Bauamt

Verantwortlich: Frau Schmidt
Dem Teilhaushalt BAUAMT zugeordnete Produkte:
114010 - Zentrales Grundstücks- und Gebäudemanagement
114030 - Bauhof
281001 - Mühle
366000 - Spielplätze
424000 - Sportstätten und Sporthalle
511000 - Räumliche Planungs- und Entwicklungsmaßnahmen
522000 - Wohn- und Geschäftsgebäude
540000 - Konzessionsabgaben - Gas, Strom
541000 - Gemeindestraßen
545000 - Straßenreinigung, Winterdienst
551000 - Öffentliches Grün, Landschaftsbau (soweit keinem anderen Produkt zugeordnet)
552000 - Öffentliche Gewässer, wasserbauliche Anlagen, Gewässerschutz
553040 - Jüdischer Friedhof
555000 - Stadtwald
571000 - Wirtschaftsförderung
573010 - Dorfgemeinschaftshaus Diedrichshagen
573011 - Bahnhofsgebäude

Teilergebnishaushalt Bauamt

Nr.	Ertrags- und Aufwandsarten (gemäß § 4 Absatz 5 GemHVO-Doppik)	Summe aller Produkte	Wesentliche Produkte			Sonstige Produkte
			Produkt 541000	Produkt 522000	Produkt 114030	sonstige Produkte
			in Euro			
1	+ Steuern und ähnliche Abgaben	0,00	0	0	0	0
2	+ Zuwendungen, allgemeine Umlagen und sonstige Transfererträge	435.100,00	364.500	3.000	2.000	65.600
3	+ Erträge der sozialen Sicherung	0,00	0	0	0	0
4	+ Öffentlich-rechtliche Leistungsentgelte	169.400,00	44.400	0	0	125.000
5	+ Privatrechtliche Leistungsentgelte	825.800,00	0	756.600	0	69.200
6	+ Kostenerstattungen und Kostenumlagen	565.300,00	0	476.400	35.000	53.900
7	+ Andere aktivierte Eigenleistungen	0,00	0	0	0	0
8	+ Zinserträge und sonstige Finanzerträge	0,00	0	0	0	0
9	+ Sonstige Erträge	180.100,00	0	0	0	180.100
10	Summe der Erträge (Summe der Nummern 1 bis 9)	2.175.700,00	408.900	1.236.000	37.000	493.800
11	- Personalaufwendungen	884.400,00	0	0	487.000	397.400
12	- Versorgungsaufwendungen	0,00	0	0	0	0
13	- Aufwendungen für Sach- und Dienstleistungen	1.896.300,00	318.600	880.400	74.700	622.600
14	- Abschreibungen	1.082.100,00	678.800	171.800	77.600	153.900
15	- Zuwendungen, Umlagen und sonstige Transferaufwendungen	5.000,00	0	0	0	5.000
16	- Aufwendungen der sozialen Sicherung	0,00	0	0	0	0
17	- Zinsaufwendungen und sonstige Finanzaufwendungen	0,00	0	0	0	0
18	- Sonstige Aufwendungen	164.300,00	19.000	5.600	21.600	118.100
19	Summe der Aufwendungen (Summe der Nummern 11 bis 18)	4.032.100,00	1.016.400	1.057.800	660.900	1.297.000
20	Jahresergebnis des Teilhaushaltes vor Verrechnung der internen Leistungsbeziehungen und vor Veränderung der Rücklagen (Saldo der Nummern 10 und 19)	-1.856.400,00	-607.500	178.200	-623.900	-803.200
21	+ Erträge aus internen Leistungsbeziehungen	693.800,00	23.100	0	660.900	9.800
22	- Aufwendungen aus internen Leistungsbeziehungen	624.500,00	412.700	0	37.000	174.800
23	Jahresergebnis des Teilhaushaltes nach Verrechnung der internen Leistungsbeziehungen und vor Veränderung der Rücklagen (Nummer 20 zuzüglich Nummer 21 abzüglich Nummer 22)	-1.787.100,00	-997.100	178.200	0	-968.200

Teilfinanzhaushalt Bauamt

Nr.	Ein- und Auszahlungsarten (gem. § 4 Absatz 6 GemHVO-Doppik)	Summe aller Produkte	Wesentliche Produkte			Sonstige Produkte
			Produkt 541000	Produkt 522000	Produkt 114030	sonstige Produkte
in Euro						
1	+ Steuern und ähnliche Abgaben	0,00	0	0	0	0
2	+ Zuwendungen, allgemeine Umlagen und sonstige Transfereinzahlungen	0,00	0	0	0	0
3	+ Einzahlungen der sozialen Sicherung	0,00	0	0	0	0
4	+ Öffentlich-rechtliche Leistungsentgelte	120.500,00	0	0	0	120.500
5	+ Privatrechtliche Leistungsentgelte	825.800,00	0	756.600	0	69.200
6	+ Kostenerstattungen und Kostenumlagen	565.300,00	0	476.400	35.000	53.900
7	+ Zinseinzahlungen und sonstige Finanzeinzahlungen	0,00	0	0	0	0
8	+ Sonstige laufende Einzahlungen	180.100,00	0	0	0	180.100
9	Summe der laufenden Einzahlungen (Summe der Nummern 1 bis 8)	1.691.700,00	0	1.233.000	35.000	423.700
10	- Personalauszahlungen	884.400,00	0	0	487.000	397.400
11	- Versorgungsauszahlungen	0,00	0	0	0	0
12	- Auszahlungen für Sach- und Dienstleistungen	1.896.100,00	318.600	880.200	74.700	622.600
13	- Zuwendungen, Umlagen und sonstige Transferauszahlungen	5.000,00	0	0	0	5.000
14	- Auszahlungen der sozialen Sicherung	0,00	0	0	0	0
15	- Zinsauszahlungen und sonstige Finanzauszahlungen	0,00	0	0	0	0
16	- Sonstige laufende Auszahlungen	169.800,00	19.000	5.600	21.600	123.600
17	Summe der laufenden Auszahlungen (Summe der Nummern 10 bis 16)	2.955.300,00	337.600	885.800	583.300	1.148.600
18	jahresbezogener Saldo der laufenden Ein- und Auszahlungen vor planmäßiger Tilgung (Saldo der Nummern 9 und 17)	-1.263.600,00	-337.600	347.200	-548.300	-724.900
18.1	Saldo der Ein- und Auszahlungen aus internen Leistungsbeziehungen	69.300,00	-389.600	0	623.900	-165.000
18.2	jahresbezogener Saldo der laufenden Ein- und Auszahlungen vor planmäßiger Tilgung nach Verrechnung der internen Leistungsbeziehungen (Summe der Nummern 18 und 18.1)	-1.194.300,00	-727.200	347.200	75.600	-889.900
19	+ Einzahlungen aus Investitionszuwendungen	583.500,00	583.500	0	0	0
20	+ Einzahlungen aus Beiträgen und ähnlichen Entgelten	95.900,00	95.900	0	0	0
21	+ Einzahlungen aus Anlagevermögen	2.500,00	0	0	2.500	0
22	+ Einzahlungen aus sonstigen Ausleihungen und Kreditgewährungen	0,00	0	0	0	0
23	+ Sonstige Investitionseinzahlungen	0,00	0	0	0	0
24	Summe der Einzahlungen aus Investitionstätigkeit (Summe der Nummern 19 bis 23)	681.900,00	679.400	0	2.500	0
25	- Auszahlungen für Anlagevermögen	1.816.800,00	298.400	545.000	96.000	877.400
26	- Auszahlungen für sonstige Ausleihungen und Kreditgewährungen	0,00	0	0	0	0
27	- Sonstige Investitionsauszahlungen	0,00	0	0	0	0
28	Summe der Auszahlungen aus Investitionstätigkeit (Summe der Nummern 25 bis 27)	1.816.800,00	298.400	545.000	96.000	877.400
29	Saldo der Ein- und Auszahlungen aus Investitionstätigkeit (Saldo der Nummern 24 und 28)	-1.134.900,00	381.000	-545.000	-93.500	-877.400
30	Finanzmittelüberschuss/Finanzmittel- fehlbetrag des Teilhaushaltes (Summe der Nummern 18.2 und 29)	-2.329.200,00	-346.200	-197.800	-17.900	-1.767.300

Teilhaushalt Hauptamt

Verantwortlich: Herr Gutteck und Frau Lindemann
Dem Teilhaushalt HAUPAMT zugeordnete Produkte:
111030 - Öffentlichkeitsarbeit
111070 - Personalvertretung
112000 - Personal
114000 - Zentrale Dienste
121000 - Statistik und Wahlen
122000 - Ordnungsangelegenheiten
122030 - Personenstands-, Einwohnerwesen, Ausweise und sonstige Dokumente
123000 - Verkehrsangelegenheiten
126000 - Brandschutz
128000 - Zivil- und Katastrophenschutz
211000 - Grundschule "Am Mühlenberg"
215000 - Regionale Schulen
252000 - Stadtmuseum
252001 - Ostrockmuseum
272000 - Stadtbibliothek
281000 - Kulturförderung
351010 - Wohngeld
361000 - Förderung von Kindern in Kindertageseinrichtungen und in Kindertagespflege
362001 - Jugendbegegnungsstätte
573000 - Allgemeine Einrichtungen und Unternehmen (Buswarte- und Toilettenhaus, Märkte)
575000 - Tourismus (Fremdenverkehr)

Teilergebnishaushalt Hauptamt

Nr.	Ertrags- und Aufwandsarten (gemäß § 4 Absatz 5 GemHVO-Doppik)	Summe aller Produkte	Wesentliche Produkte			Sonstige Produkte
			Produkt 114000	Produkt 211000	Produkt 361000	sonstige Produkte
in Euro						
1	+ Steuern und ähnliche Abgaben	0,00	0	0	0	0
2	+ Zuwendungen, allgemeine Umlagen und sonstige Transfererträge	120.900,00	0	75.000	0	45.900
3	+ Erträge der sozialen Sicherung	0,00	0	0	0	0
4	+ Öffentlich-rechtliche Leistungsentgelte	170.900,00	3.500	7.300	0	160.100
5	+ Privatrechtliche Leistungsentgelte	4.200,00	0	3.000	0	1.200
6	+ Kostenerstattungen und Kostenumlagen	57.700,00	0	50.300	0	7.400
7	+ Andere aktivierte Eigenleistungen	0,00	0	0	0	0
8	+ Zinserträge und sonstige Finanzerträge	0,00	0	0	0	0
9	+ Sonstige Erträge	15.700,00	0	0	0	15.700
10	Summe der Erträge (Summe der Nummern 1 bis 9)	369.400,00	3.500	135.600	0	230.300
11	- Personalaufwendungen	757.800,00	267.300	119.100	0	371.400
12	- Versorgungsaufwendungen	0,00	0	0	0	0
13	- Aufwendungen für Sach- und Dienstleistungen	700.100,00	3.000	285.000	0	412.100
14	- Abschreibungen	213.200,00	4.400	98.500	0	110.300
15	- Zuwendungen, Umlagen und sonstige Transferaufwendungen	916.000,00	0	0	896.000	20.000
16	- Aufwendungen der sozialen Sicherung	0,00	0	0	0	0
17	- Zinsaufwendungen und sonstige Finanzaufwendungen	0,00	0	0	0	0
18	- Sonstige Aufwendungen	436.600,00	216.300	43.500	0	176.800
19	Summe der Aufwendungen (Summe der Nummern 11 bis 18)	3.023.700,00	491.000	546.100	896.000	1.090.600
20	Jahresergebnis des Teilhaushaltes vor Verrechnung der internen Leistungsbeziehungen und vor Veränderung der Rücklagen (Saldo der Nummern 10 und 19)	-2.654.300,00	-487.500	-410.500	-896.000	-860.300
21	+ Erträge aus internen Leistungsbeziehungen	4.100,00	2.100	0	0	2.000
22	- Aufwendungen aus internen Leistungsbeziehungen	73.400,00	38.200	0	0	35.200
23	Jahresergebnis des Teilhaushaltes nach Verrechnung der internen Leistungsbeziehungen und vor Veränderung der Rücklagen (Nummer 20 zuzüglich Nummer 21 abzüglich Nummer 22)	-2.723.600,00	-523.600	-410.500	-896.000	-893.500

Teilfinanzhaushalt Hauptamt

Nr.	Ein- und Auszahlungsarten (gem. § 4 Absatz 6 GemHVO-Doppik)	Summe aller Produkte	Wesentliche Produkte			Sonstige Produkte
			Produkt 114000	Produkt 211000	Produkt 361000	sonstige Produkte
in Euro						
1	+ Steuern und ähnliche Abgaben	0,00	0	0	0	0
2	+ Zuwendungen, allgemeine Umlagen und sonstige Transfereinzahlungen	45.200,00	0	45.200	0	0
3	+ Einzahlungen der sozialen Sicherung	0,00	0	0	0	0
4	+ Öffentlich-rechtliche Leistungsentgelte	79.600,00	3.500	7.300	0	68.800
5	+ Privatrechtliche Leistungsentgelte	4.200,00	0	3.000	0	1.200
6	+ Kostenerstattungen und Kostenumlagen	57.700,00	0	50.300	0	7.400
7	+ Zinseinzahlungen und sonstige Finanzeinzahlungen	0,00	0	0	0	0
8	+ Sonstige laufende Einzahlungen	15.700,00	0	0	0	15.700
9	Summe der laufenden Einzahlungen (Summe der Nummern 1 bis 8)	202.400,00	3.500	105.800	0	93.100
10	- Personalauszahlungen	757.800,00	267.300	119.100	0	371.400
11	- Versorgungsauszahlungen	0,00	0	0	0	0
12	- Auszahlungen für Sach- und Dienstleistungen	700.100,00	3.000	285.000	0	412.100
13	- Zuwendungen, Umlagen und sonstige Transferauszahlungen	916.000,00	0	0	896.000	20.000
14	- Auszahlungen der sozialen Sicherung	0,00	0	0	0	0
15	- Zinsauszahlungen und sonstige Finanzauszahlungen	0,00	0	0	0	0
16	- Sonstige laufende Auszahlungen	436.600,00	216.300	43.500	0	176.800
17	Summe der laufenden Auszahlungen (Summe der Nummern 10 bis 16)	2.810.500,00	486.600	447.600	896.000	980.300
18	jahresbezogener Saldo der laufenden Ein- und Auszahlungen vor planmäßiger Tilgung (Saldo der Nummern 9 und 17)	-2.608.100,00	-483.100	-341.800	-896.000	-887.200
18.1	Saldo der Ein- und Auszahlungen aus internen Leistungsbeziehungen	-69.300,00	-36.100	0	0	-33.200
18.2	jahresbezogener Saldo der laufenden Ein- und Auszahlungen vor planmäßiger Tilgung nach Verrechnung der internen Leistungsbeziehungen (Summe der Nummern 18 und 18.1)	-2.677.400,00	-519.200	-341.800	-896.000	-920.400
19	+ Einzahlungen aus Investitionszuwendungen	0,00	0	0	0	0
20	+ Einzahlungen aus Beiträgen und ähnlichen Entgelten	0,00	0	0	0	0
21	+ Einzahlungen aus Anlagevermögen	0,00	0	0	0	0
22	+ Einzahlungen aus sonstigen Ausleihungen und Kreditgewährungen	0,00	0	0	0	0
23	+ Sonstige Investitionseinzahlungen	0,00	0	0	0	0
24	Summe der Einzahlungen aus Investitionstätigkeit (Summe der Nummern 19 bis 23)	0,00	0	0	0	0
25	- Auszahlungen für Anlagevermögen	478.400,00	19.000	75.000	0	384.400
26	- Auszahlungen für sonstige Ausleihungen und Kreditgewährungen	0,00	0	0	0	0
27	- Sonstige Investitionsauszahlungen	0,00	0	0	0	0
28	Summe der Auszahlungen aus Investitionstätigkeit (Summe der Nummern 25 bis 27)	478.400,00	19.000	75.000	0	384.400
29	Saldo der Ein- und Auszahlungen aus Investitionstätigkeit (Saldo der Nummern 24 und 28)	-478.400,00	-19.000	-75.000	0	-384.400
30	Finanzmittelüberschuss/Finanzmittel-fehlbetrag des Teilhaushaltes (Summe der Nummern 18.2 und 29)	-3.155.800,00	-538.200	-416.800	-896.000	-1.304.800

Teilhaushalt Kämmerei

Verantwortlich: Frau Lindemann
Dem Teilhaushalt KÄMMEREI zugeordnete Produkte:
114020 - Liegenschaften
116000 - Finanzen
611000 - Steuern, allgemeine Zuweisungen, allgemeine Umlagen
612000 - Sonstige allg. Finanzwirtschaft (soweit nicht einem anderen Produkt direkt zugeordnet)

Teilergebnishaushalt Kämmerei

Nr.	Ertrags- und Aufwandsarten (gemäß § 4 Absatz 5 GemHVO-Doppik)	Summe aller Produkte	Wesentliche Produkte			Sonstige Produkte
			Produkt 611000	Produkt 612000	Produkt 116000	sonstige Produkte
			in Euro			
1	+ Steuern und ähnliche Abgaben	3.739.700,00	3.739.700	0	0	0
2	+ Zuwendungen, allgemeine Umlagen und sonstige Transfererträge	1.632.500,00	1.632.500	0	0	0
3	+ Erträge der sozialen Sicherung	0,00	0	0	0	0
4	+ Öffentlich-rechtliche Leistungsentgelte	0,00	0	0	0	0
5	+ Privatrechtliche Leistungsentgelte	170.800,00	0	0	0	170.800
6	+ Kostenerstattungen und Kostenumlagen	0,00	0	0	0	0
7	+ Andere aktivierte Eigenleistungen	0,00	0	0	0	0
8	+ Zinserträge und sonstige Finanzerträge	62.100,00	2.000	60.100	0	0
9	+ Sonstige Erträge	331.400,00	0	0	8.500	322.900
10	Summe der Erträge (Summe der Nummern 1 bis 9)	5.936.500,00	5.374.200	60.100	8.500	493.700
11	- Personalaufwendungen	372.000,00	0	0	372.000	0
12	- Versorgungsaufwendungen	0,00	0	0	0	0
13	- Aufwendungen für Sach- und Dienstleistungen	20.200,00	0	0	20.200	0
14	- Abschreibungen	0,00	0	0	0	0
15	- Zuwendungen, Umlagen und sonstige Transferaufwendungen	2.632.000,00	2.632.000	0	0	0
16	- Aufwendungen der sozialen Sicherung	0,00	0	0	0	0
17	- Zinsaufwendungen und sonstige Finanzaufwendungen	11.000,00	800	10.200	0	0
18	- Sonstige Aufwendungen	61.000,00	0	300	3.500	57.200
19	Summe der Aufwendungen (Summe der Nummern 11 bis 18)	3.096.200,00	2.632.800	10.500	395.700	57.200
20	Jahresergebnis des Teilhaushaltes vor Verrechnung der internen Leistungsbeziehungen und vor Veränderung der Rücklagen (Saldo der Nummern 10 und 19)	2.840.300,00	2.741.400	49.600	-387.200	436.500
21	+ Erträge aus internen Leistungsbeziehungen	0,00	0	0	0	0
22	- Aufwendungen aus internen Leistungsbeziehungen	0,00	0	0	0	0
23	Jahresergebnis des Teilhaushaltes nach Verrechnung der internen Leistungsbeziehungen und vor Veränderung der Rücklagen (Nummer 20 zuzüglich Nummer 21 abzüglich Nummer 22)	2.840.300,00	2.741.400	49.600	-387.200	436.500

Teilfinanzhaushalt Kämmerei

Nr.	Ein- und Auszahlungsarten (gem. § 4 Absatz 6 GemHVO-Doppik)	Summe aller Produkte	Wesentliche Produkte			Sonstige Produkte
			Produkt 611000	Produkt 612000	Produkt 116000	sonstige Produkte
in Euro						
1	+ Steuern und ähnliche Abgaben	3.739.700,00	3.739.700	0	0	0
2	+ Zuwendungen, allgemeine Umlagen und sonstige Transfereinzahlungen	1.632.500,00	1.632.500	0	0	0
3	+ Einzahlungen der sozialen Sicherung	0,00	0	0	0	0
4	+ Öffentlich-rechtliche Leistungsentgelte	0,00	0	0	0	0
5	+ Privatrechtliche Leistungsentgelte	170.800,00	0	0	0	170.800
6	+ Kostenerstattungen und Kostenumlagen	0,00	0	0	0	0
7	+ Zinseinzahlungen und sonstige Finanzeinzahlungen	62.100,00	2.000	60.100	0	0
8	+ Sonstige laufende Einzahlungen	331.400,00	0	0	8.500	322.900
9	Summe der laufenden Einzahlungen (Summe der Nummern 1 bis 8)	5.936.500,00	5.374.200	60.100	8.500	493.700
10	- Personalauszahlungen	372.000,00	0	0	372.000	0
11	- Versorgungsauszahlungen	0,00	0	0	0	0
12	- Auszahlungen für Sach- und Dienstleistungen	20.200,00	0	0	20.200	0
13	- Zuwendungen, Umlagen und sonstige Transferauszahlungen	2.632.000,00	2.632.000	0	0	0
14	- Auszahlungen der sozialen Sicherung	0,00	0	0	0	0
15	- Zinsauszahlungen und sonstige Finanzauszahlungen	11.000,00	800	10.200	0	0
16	- Sonstige laufende Auszahlungen	61.000,00	0	300	3.500	57.200
17	Summe der laufenden Auszahlungen (Summe der Nummern 10 bis 16)	3.096.200,00	2.632.800	10.500	395.700	57.200
18	jahresbezogener Saldo der laufenden Ein- und Auszahlungen vor planmäßiger Tilgung (Saldo der Nummern 9 und 17)	2.840.300,00	2.741.400	49.600	-387.200	436.500
18.1	Saldo der Ein- und Auszahlungen aus internen Leistungsbeziehungen	0,00	0	0	0	0
18.2	jahresbezogener Saldo der laufenden Ein- und Auszahlungen vor planmäßiger Tilgung nach Verrechnung der internen Leistungsbeziehungen (Summe der Nummern 18 und 18.1)	2.840.300,00	2.741.400	49.600	-387.200	436.500
19	+ Einzahlungen aus Investitionszuwendungen	286.200,00	286.200	0	0	0
20	+ Einzahlungen aus Beiträgen und ähnlichen Entgelten	0,00	0	0	0	0
21	+ Einzahlungen aus Anlagevermögen	578.600,00	0	0	0	578.600
22	+ Einzahlungen aus sonstigen Ausleihungen und Kreditgewährungen	3.600,00	0	0	0	3.600
23	+ Sonstige Investitionseinzahlungen	0,00	0	0	0	0
24	Summe der Einzahlungen aus Investitionstätigkeit (Summe der Nummern 19 bis 23)	868.400,00	286.200	0	0	582.200
25	- Auszahlungen für Anlagevermögen	55.000,00	0	0	0	55.000
26	- Auszahlungen für sonstige Ausleihungen und Kreditgewährungen	0,00	0	0	0	0
27	- Sonstige Investitionsauszahlungen	0,00	0	0	0	0
28	Summe der Auszahlungen aus Investitionstätigkeit (Summe der Nummern 25 bis 27)	55.000,00	0	0	0	55.000
29	Saldo der Ein- und Auszahlungen aus Investitionstätigkeit (Saldo der Nummern 24 und 28)	813.400,00	286.200	0	0	527.200
30	Finanzmittelüberschuss/Finanzmittel- fehlbetrag des Teilhaushaltes (Summe der Nummern 18.2 und 29)	3.653.700,00	3.027.600	49.600	-387.200	963.700

Teilhaushalt Gemeindeorgane

Verantwortlich: Herr Gutteck
Dem Teilhaushalt GEMEINDEORGANE zugeordnete Produkte:
111040 - Gremien
111090 - Verwaltungsleitung

Teilergebnishaushalt Gemeindeorgane

Nr.	Ertrags- und Aufwandsarten (gemäß § 4 Absatz 5 GemHVO-Doppik)	Summe aller Produkte	Wesentliche Produkte	
			Produkt 111040	Produkt 111090
			in Euro	
1	+ Steuern und ähnliche Abgaben	0,00	0	0
2	+ Zuwendungen, allgemeine Umlagen und sonstige Transfererträge	0,00	0	0
3	+ Erträge der sozialen Sicherung	0,00	0	0
4	+ Öffentlich-rechtliche Leistungsentgelte	0,00	0	0
5	+ Privatrechtliche Leistungsentgelte	0,00	0	0
6	+ Kostenerstattungen und Kostenumlagen	0,00	0	0
7	+ Andere aktivierte Eigenleistungen	0,00	0	0
8	+ Zinserträge und sonstige Finanzerträge	0,00	0	0
9	+ Sonstige Erträge	0,00	0	0
10	Summe der Erträge <small>(Summe der Nummern 1 bis 9)</small>	0,00	0	0
11	- Personalaufwendungen	156.800,00	39.000	117.800
12	- Versorgungsaufwendungen	119.200,00	0	119.200
13	- Aufwendungen für Sach- und Dienstleistungen	6.700,00	6.700	0
14	- Abschreibungen	0,00	0	0
15	- Zuwendungen, Umlagen und sonstige Transferaufwendungen	0,00	0	0
16	- Aufwendungen der sozialen Sicherung	0,00	0	0
17	- Zinsaufwendungen und sonstige Finanzaufwendungen	0,00	0	0
18	- Sonstige Aufwendungen	800,00	800	0
19	Summe der Aufwendungen <small>(Summe der Nummern 11 bis 18)</small>	283.500,00	46.500	237.000
20	Jahresergebnis des Teilhaushaltes vor Verrechnung der internen Leistungsbeziehungen und vor Veränderung der Rücklagen <small>(Saldo der Nummern 10 und 19)</small>	-283.500,00	-46.500	-237.000
21	+ Erträge aus internen Leistungsbeziehungen	0,00	0	0
22	- Aufwendungen aus internen Leistungsbeziehungen	0,00	0	0
23	Jahresergebnis des Teilhaushaltes nach Verrechnung der internen Leistungsbeziehungen und vor Veränderung der Rücklagen <small>(Nummer 20 zuzüglich Nummer 21 abzüglich Nummer 22)</small>	-283.500,00	-46.500	-237.000

Teilfinanzhaushalt Gemeindeorgane

Nr.	Ein- und Auszahlungsarten (gem. § 4 Absatz 6 GemHVO-Doppik)	Summe aller Produkte	Wesentliche Produkte	
			Produkt 111040	Produkt 111090
in Euro				
1	+ Steuern und ähnliche Abgaben	0,00	0	0
2	+ Zuwendungen, allgemeine Umlagen und sonstige Transfereinzahlungen	0,00	0	0
3	+ Einzahlungen der sozialen Sicherung	0,00	0	0
4	+ Öffentlich-rechtliche Leistungsentgelte	0,00	0	0
5	+ Privatrechtliche Leistungsentgelte	0,00	0	0
6	+ Kostenerstattungen und Kostenumlagen	0,00	0	0
7	+ Zinseinzahlungen und sonstige Finanzeinzahlungen	0,00	0	0
8	+ Sonstige laufende Einzahlungen	0,00	0	0
9	Summe der laufenden Einzahlungen (Summe der Nummern 1 bis 8)	0,00	0	0
10	- Personalauszahlungen	130.300,00	39.000	91.300
11	- Versorgungsauszahlungen	99.500,00	0	99.500
12	- Auszahlungen für Sach- und Dienstleistungen	6.700,00	6.700	0
13	- Zuwendungen, Umlagen und sonstige Transferauszahlungen	0,00	0	0
14	- Auszahlungen der sozialen Sicherung	0,00	0	0
15	- Zinsauszahlungen und sonstige Finanzauszahlungen	0,00	0	0
16	- Sonstige laufende Auszahlungen	800,00	800	0
17	Summe der laufenden Auszahlungen (Summe der Nummern 10 bis 16)	237.300,00	46.500	190.800
18	jahresbezogener Saldo der laufenden Ein- und Auszahlungen vor planmäßiger Tilgung (Saldo der Nummern 9 und 17)	-237.300,00	-46.500	-190.800
18.1	Saldo der Ein- und Auszahlungen aus internen Leistungsbeziehungen	0,00	0	0
18.2	jahresbezogener Saldo der laufenden Ein- und Auszahlungen vor planmäßiger Tilgung nach Verrechnung der internen Leistungsbeziehungen (Summe der Nummern 18 und 18.1)	-237.300,00	-46.500	-190.800
19	+ Einzahlungen aus Investitionszuwendungen	0,00	0	0
20	+ Einzahlungen aus Beiträgen und ähnlichen Entgelten	0,00	0	0
21	+ Einzahlungen aus Anlagevermögen	0,00	0	0
22	+ Einzahlungen aus sonstigen Ausleihungen und Kreditgewährungen	0,00	0	0
23	+ Sonstige Investitionseinzahlungen	0,00	0	0
24	Summe der Einzahlungen aus Investitionstätigkeit (Summe der Nummern 19 bis 23)	0,00	0	0
25	- Auszahlungen für Anlagevermögen	0,00	0	0
26	- Auszahlungen für sonstige Ausleihungen und Kreditgewährungen	0,00	0	0
27	- Sonstige Investitionsauszahlungen	0,00	0	0
28	Summe der Auszahlungen aus Investitionstätigkeit (Summe der Nummern 25 bis 27)	0,00	0	0
29	Saldo der Ein- und Auszahlungen aus Investitionstätigkeit (Saldo der Nummern 24 und 28)	0,00	0	0
30	Finanzmittelüberschuss/Finanzmittelfehlbetrag des Teilhaushaltes (Summe der Nummern 18.2 und 29)	-237.300,00	-46.500	-190.800

Wesentliche Produkte des Teilhaushaltes

Wesentliche Produkte des Teilhaushaltes BAUAMT - Teilhaushalt Bauamt

Produkt:	114030	Bauhof
Hauptproduktbereich:	1	Zentrale Verwaltung
Produktbereich:	11	Innere Verwaltung
Produktgruppe:	114	Zentrale Dienste
Produktverantwortlicher	Mathias Hermann	
Kurzbezeichnung	Bauhof	
Bezeichnung	Bauhof	

Produktbeschreibung
 Der Bauhof wird auf Grund der Beauftragung durch Fachbereiche tätig. Der Bauhof führt alle städtischen Arbeiten aus, für die er die personelle Kapazität, die entsprechende Technik und Ausstattung besitzt.

Besonderheiten im Haushaltsjahr

Rechtsgrundlage	Art der Aufgabe	Freiwillige Aufgabe
------------------------	------------------------	---------------------

Ziele

Leistungen

114030	Bauhof
--------	--------

Finanzen in Euro:

	laufende Einzahlungen	laufende Auszahlungen	Saldo	Erträge	Aufwendungen	Ergebnis
	in Euro					
	1	2	3	4	5	6
Haushaltsvorjahr	578.100	589.000	-10.900	580.100	580.100	0
Haushaltsjahr	698.400	716.300	-17.900	697.900	697.900	0
Veränderung gegenüber dem Vorjahr	-120.300	-127.300	7.000	-117.800	-117.800	0

Grund-/Kennzahlen:

	Haushaltsvorjahr	Haushaltsvorjahr	Haushaltsjahr	Erstes Haushaltsfolgejahr	Zweites Haushaltsfolgejahr	Drittes Haushaltsfolgejahr
	2022	2023	2024	2025	2026	2027
	in Euro					
	1	2	3	4	5	6
Summe	0,00	0	0	0	0	0

Produkt:	114030	Bauhof
-----------------	---------------	---------------

Erläuterung (gemäß § 4 Absatz 9 GemHVO-Doppik)

Wesentliche Produkte des Teilhaushaltes

Wesentliche Produkte des Teilhaushaltes BAUAMT - Teilhaushalt Bauamt

Produkt:	522000	Wohn- und Geschäftsgebäude
Hauptproduktbereich:	5	Gestaltung Umwelt
Produktbereich:	52	Bauen und Wohnen
Produktgruppe:	522	Wohnungsbauförderung
Produktverantwortlicher	Kristin Huppert	
Kurzbezeichnung	Wohn- und Geschäftsg	
Bezeichnung	Wohn- und Geschäftsgebäude	

Produktbeschreibung

Verwaltung, Vermietung und Verpachtung von gemeindeeigenen Wohn- und Geschäftsgebäuden.
Die Stadt Kröpelin bewirtschaftet die Wohn- und Geschäftshäuser eigenständig.

Besonderheiten im Haushaltsjahr

Rechtsgrundlage		Art der Aufgabe	Freiwillige Aufgabe
------------------------	--	------------------------	---------------------

Ziele

Leistungen

522000	Wohn- und Geschäftsgebäude
--------	----------------------------

Finanzen in Euro:

	laufende Einzahlungen	laufende Aus- zahlungen	Saldo	Erträge	Auf- wendungen	Ergebnis
	in Euro					
	1	2	3	4	5	6
Haushaltsvorjahr	1.089.500	1.119.000	-29.500	1.092.500	935.200	157.300
Haushaltsjahr	1.233.000	1.430.800	-197.800	1.236.000	1.057.800	178.200
Veränderung gegenüber dem Vorjahr	-143.500	-311.800	168.300	-143.500	-122.600	-20.900

Grund-/Kennzahlen:

	Haushalts- vorvorjahr	Haushalts- vorjahr	Haushaltsjah r	Erstes Haushalts- folgejahr	Zweites Haushalts- folgejahr	Drittes Haushalts- folgejahr
	2022	2023	2024	2025	2026	2027
	in Euro					
	1	2	3	4	5	6
Summe	0,00	0	0	0	0	0

Produkt:	522000	Wohn- und Geschäftsgebäude
-----------------	---------------	-----------------------------------

Erläuterung (gemäß § 4 Absatz 9 GemHVO-Doppik)

Wesentliche Produkte des Teilhaushaltes

Wesentliche Produkte des Teilhaushaltes BAUAMT - Teilhaushalt Bauamt

Produkt:	541000	Gemeindestraßen
Hauptproduktbereich:	5	Gestaltung Umwelt
Produktbereich:	54	Verkehrsflächen und -anlagen, ÖPNV
Produktgruppe:	541	Gemeindestraßen
Produktverantwortlicher	Jana Schmidt	
Kurzbezeichnung	Gemeindestraßen	
Bezeichnung	Gemeindestraßen	

Produktbeschreibung
Dieses Produkt hat die Aufgabe der Bereitstellung öffentlicher Straßen einschließlich Straßenbeleuchtung, Wege, Plätze sowie deren Neubau, Unterhaltung, Instandsetzung und Inbetriebnahme.

Besonderheiten im Haushaltsjahr

Rechtsgrundlage	Art der Aufgabe	keine Zuordnung
------------------------	------------------------	-----------------

Ziele

Leistungen

541000	Gemeindestraßen
--------	-----------------

Finanzen in Euro:

	laufende Einzahlungen	laufende Aus- zahlungen	Saldo	Erträge	Auf- wendungen	Ergebnis
	in Euro					
	1	2	3	4	5	6
Haushaltsvorjahr	290.900	1.908.700	-1.617.800	407.900	1.330.200	-922.300
Haushaltsjahr	702.500	1.048.700	-346.200	432.000	1.429.100	-997.100
Veränderung gegenüber dem Vorjahr	-411.600	860.000	-1.271.600	-24.100	-98.900	74.800

Grund-/Kennzahlen:

	Haushalts- vorvorjahr	Haushalts- vorjahr	Haushaltsjah r	Erstes Haushalts- folgejahr	Zweites Haushalts- folgejahr	Drittes Haushalts- folgejahr
	2022	2023	2024	2025	2026	2027
	in Euro					
	1	2	3	4	5	6
Summe	0,00	0	0	0	0	0

Produkt:	541000	Gemeindestraßen
-----------------	---------------	------------------------

Erläuterung (gemäß § 4 Absatz 9 GemHVO-Doppik)

Wesentliche Produkte des Teilhaushaltes

Wesentliche Produkte des Teilhaushaltes HAUPTAMT - Teilhaushalt Hauptamt			
Produkt:	114000	Zentrale Dienste	
Hauptproduktbereich:	1	Zentrale Verwaltung	
Produktbereich:	11	Innere Verwaltung	
Produktgruppe:	114	Zentrale Dienste	
Produktverantwortlicher	Thomas Gutteck		
Kurzbezeichnung	Zentrale Dienste		
Bezeichnung	Zentrale Dienste		
Produktbeschreibung			
Zusammenfassung von Dienstleistungen, die einen ordnungsgemäßen Ablauf und Betrieb der Verwaltung gewährleisten			
Besonderheiten im Haushaltsjahr			
Rechtsgrundlage		Art der Aufgabe	keine Zuordnung
Ziele			

Leistungen	
114000	Zentrale Dienste

Finanzen in Euro:						
	laufende Einzahlungen	laufende Auszahlungen	Saldo	Erträge	Aufwendungen	Ergebnis
	in Euro					
	1	2	3	4	5	6
Haushaltsvorjahr	5.300	493.800	-488.500	5.300	475.700	-470.400
Haushaltsjahr	5.600	543.800	-538.200	5.600	529.200	-523.600
Veränderung gegenüber dem Vorjahr	-300	-50.000	49.700	-300	-53.500	53.200

Grund-/Kennzahlen:						
	Haushaltsvorjahr	Haushaltsvorjahr	Haushaltsjahr	Erstes Haushaltsfolgejahr	Zweites Haushaltsfolgejahr	Drittes Haushaltsfolgejahr
	2022	2023	2024	2025	2026	2027
	in Euro					
	1	2	3	4	5	6
Summe	0,00	0	0	0	0	0

Produkt:	114000	Zentrale Dienste
Erläuterung (gemäß § 4 Absatz 9 GemHVO-Doppik)		

Wesentliche Produkte des Teilhaushaltes

Wesentliche Produkte des Teilhaushaltes HAUPTAMT - Teilhaushalt Hauptamt

Produkt:	211000	Grundschule "Am Mühlenberg"
Hauptproduktbereich:	2	Schule und Kultur
Produktbereich:	21	Schulträgeraufgaben - allgemeinbildende Schulen
Produktgruppe:	211	Grundschulen
Produktverantwortlicher	Heike Schoof	
Kurzbezeichnung	GS "Am Mühlenberg"	
Bezeichnung	Grundschule "Am Mühlenberg"	

Produktbeschreibung

Bereitstellung und Betrieb der Grundschule "Am Mühlenberg". Die Grundschule bildet als Primärstufe den für alle schulpflichtigen Kinder gemeinsamen Unterbau des Schulwesens und dient der Absicherung der Unterrichtsversorgung.

Besonderheiten im Haushaltsjahr

Rechtsgrundlage	Art der Aufgabe	Pflichtaufgabe
------------------------	------------------------	----------------

Ziele

--

Leistungen

211000	Grundschule "Am Mühlenberg"
--------	-----------------------------

Finanzen in Euro:

	laufende Einzahlungen	laufende Auszahlungen	Saldo	Erträge	Aufwendungen	Ergebnis
	in Euro					
	1	2	3	4	5	6
Haushaltsvorjahr	59.500	992.500	-933.000	88.400	468.500	-380.100
Haushaltsjahr	105.800	522.600	-416.800	135.600	546.100	-410.500
Veränderung gegenüber dem Vorjahr	-46.300	469.900	-516.200	-47.200	-77.600	30.400

Grund-/Kennzahlen:

	Haushaltsvorjahr	Haushaltsvorjahr	Haushaltsjahr	Erstes Haushaltsfolgejahr	Zweites Haushaltsfolgejahr	Drittes Haushaltsfolgejahr
	2022	2023	2024	2025	2026	2027
	in Euro					
1	2	3	4	5	6	
Summe	0,00	0	0	0	0	0

Produkt:	211000	Grundschule "Am Mühlenberg"
-----------------	---------------	------------------------------------

Erläuterung (gemäß § 4 Absatz 9 GemHVO-Doppik)

Wesentliche Produkte des Teilhaushaltes

Wesentliche Produkte des Teilhaushaltes HAUPTAMT - Teilhaushalt Hauptamt

Produkt:	361000	Förderung von Kindern in Kindertageseinrichtungen und in Kindertagespflege
Hauptproduktbereich:	3	Zentrale Verwaltung
Produktbereich:	36	Kinder-, Jugend- und Familienhilfe
Produktgruppe:	361	Förderung von Kindern in Tageseinrichtungen und in Tagespflege
Produktverantwortlicher	Sabrina Radloff	
Kurzbezeichnung	Förderung von Kindern	
Bezeichnung	Förderung von Kindern in Tageseinrichtungen und in Tagespflege	
Produktbeschreibung		
Finanzielle Beteiligung der Stadt lt. KiföG MV		
Besonderheiten im Haushaltsjahr		
Rechtsgrundlage		Art der Aufgabe keine Zuordnung
Ziele		

Leistungen

361000	Förderung von Kindern in Kindertageseinrichtungen und in Kindertagespflege
--------	--

Finanzen in Euro:

	laufende Einzahlungen	laufende Auszahlungen	Saldo	Erträge	Aufwendungen	Ergebnis
	in Euro					
	1	2	3	4	5	6
Haushaltsvorjahr	0	771.900	-771.900	0	871.700	-871.700
Haushaltsjahr	0	896.000	-896.000	0	896.000	-896.000
Veränderung gegenüber dem Vorjahr	0	-124.100	124.100	0	-24.300	24.300

Grund-/Kennzahlen:

	Haushaltsvorvorjahr	Haushaltsvorjahr	Haushaltsjahr	Erstes Haushaltsfolgejahr	Zweites Haushaltsfolgejahr	Drittes Haushaltsfolgejahr
	2022	2023	2024	2025	2026	2027
	in Euro					
	1	2	3	4	5	6
Summe	0,00	0	0	0	0	0

Produkt:	361000	Förderung von Kindern in Kindertageseinrichtungen und in Kindertagespflege
Erläuterung (gemäß § 4 Absatz 9 GemHVO-Doppik)		

Wesentliche Produkte des Teilhaushaltes

Wesentliche Produkte des Teilhaushaltes KÄMMEREI - Teilhaushalt Kämmerei

Produkt:	116000	Finanzen
Hauptproduktbereich:	1	Zentrale Verwaltung
Produktbereich:	11	Innere Verwaltung
Produktgruppe:	116	Finanzen
Produktverantwortlicher	Anja Lindemann	
Kurzbezeichnung	Finanzen	
Bezeichnung	Finanzen	
Produktbeschreibung		
allgemeine Finanzwirtschaft		
Besonderheiten im Haushaltsjahr		
Rechtsgrundlage		Art der Aufgabe keine Zuordnung
Ziele		

Leistungen	
116000	Finanzen

Finanzen in Euro:						
	laufende Einzahlungen	laufende Auszahlungen	Saldo	Erträge	Aufwendungen	Ergebnis
	in Euro					
	1	2	3	4	5	6
Haushaltsvorjahr	11.500	330.700	-319.200	11.500	330.700	-319.200
Haushaltsjahr	8.500	395.700	-387.200	8.500	395.700	-387.200
Veränderung gegenüber dem Vorjahr	3.000	-65.000	68.000	3.000	-65.000	68.000

Grund-/Kennzahlen:						
	Haushaltsvorjahr	Haushaltsvorjahr	Haushaltsjahr	Erstes Haushaltsfolgejahr	Zweites Haushaltsfolgejahr	Drittes Haushaltsfolgejahr
	2022	2023	2024	2025	2026	2027
	in Euro					
	1	2	3	4	5	6
Summe	0,00	0	0	0	0	0

Produkt:	116000	Finanzen
Erläuterung (gemäß § 4 Absatz 9 GemHVO-Doppik)		

Wesentliche Produkte des Teilhaushaltes

Wesentliche Produkte des Teilhaushaltes KÄMMEREI - Teilhaushalt Kämmerei

Produkt:	611000	Steuern, allgemeine Zuweisungen, allgemeine Umlagen
Hauptproduktbereich:	6	Zentrale Finanzleistungen
Produktbereich:	61	Allgemeine Finanzwirtschaft
Produktgruppe:	611	Steuern, allgemeine Zuweisungen, allgemeine Umlagen
Produktverantwortlicher	Anja Lindemann	
Kurzbezeichnung	Steuern,Zuweis.,Uml.	
Bezeichnung	Steuern, allgemeine Zuweisungen, allgemeine Umlagen	

Produktbeschreibung

Abwicklung von Zahlungen im Rahmen des kommunalen Finanzausgleich.
 Ertrag und Einzahlung aus:
 - Grundsteuer A
 - Grundsteuer B
 - Gewerbesteuer
 - Vergnügungssteuer
 - Hundesteuer
 - Zweitwohnsitzsteuer
 - Gemeindeanteil Einkommenssteuer
 - Gemeindeanteil Umsatzsteuer
 - Schlüsselzuweisungen
 - sonstige allgemeine Zuweisungen vom Land zur Wahrnehmung gesetzlich übertragenen Aufgaben
 - Infrastrukturpauschale
 - Übergangszuweisung
 - Zuweisung pauschaler Ausgleich von Gewerbesteuermindereinnahmen
 - Vollverzinsung aus Gewerbesteuer
 Aufwand und Auszahlung aus:
 - Gewerbesteuerumlage
 - Kreisumlage
 - Finanzaufwendungen aus der Verzinsung von Steuernachforderungen

Besonderheiten im Haushaltsjahr

Rechtsgrundlage		Art der Aufgabe	keine Zuordnung
------------------------	--	------------------------	-----------------

Ziele	
--------------	--

--	--

--	--

--	--

Leistungen

611000	Steuern, allgemeine Zuweisungen, allgemeine Umlagen
--------	---

Finanzen in Euro:

	laufende Einzahlungen	laufende Auszahlungen	Saldo	Erträge	Aufwendungen	Ergebnis
	in Euro					
	1	2	3	4	5	6
Haushaltsvorjahr	5.985.600	2.399.400	3.586.200	5.601.100	2.399.400	3.201.700
Haushaltsjahr	5.660.400	2.632.800	3.027.600	5.374.200	2.632.800	2.741.400
Veränderung gegenüber dem Vorjahr	325.200	-233.400	558.600	226.900	-233.400	460.300

Grund-/Kennzahlen:

	Haushaltsvorjahr	Haushaltsvorjahr	Haushaltsjahr	Erstes Haushaltsfolgejahr	Zweites Haushaltsfolgejahr	Drittes Haushaltsfolgejahr
	2022	2023	2024	2025	2026	2027
	in Euro					
	1	2	3	4	5	6
Summe	0,00	0	0	0	0	0

Produkt:	611000	Steuern, allgemeine Zuweisungen, allgemeine Umlagen
-----------------	---------------	--

Erläuterung (gemäß § 4 Absatz 9 GemHVO-Doppik)

Wesentliche Produkte des Teilhaushaltes

Wesentliche Produkte des Teilhaushaltes KÄMMEREI - Teilhaushalt Kämmerei

Produkt:	612000	Sonstige allg. Finanzwirtschaft (soweit nicht einem anderenProdukt direkt zugeordnet)
Hauptproduktbereich:	6	Zentrale Finanzleistungen
Produktbereich:	61	Allgemeine Finanzwirtschaft
Produktgruppe:	612	Sonstige allg. Finanzwirtschaft (soweit nicht einem anderenProdukt direkt zugeordnet)
Produktverantwortlicher	Anja Lindemann	
Kurzbezeichnung	Sonst. allg. Finanzw	
Bezeichnung	Sonstige allgemeine Finanz- wirtschaft	

Produktbeschreibung

- Zentrale Schulden- und Vermögensbewirtschaftung
 - Zinserträge aus Geldanlagen und an Ausleihungen an Privatpersonen (ehem. Sanierungsgebiet) u.a.,
 - Kredite für Investitionen und Liquiditätssicherung
 - Kreditaufnahme, -tilgung, -umschuldung
 Stadt Kröpelin ist Mitglied Kommunalen Anteilseignerverband Ostseeküste der e.dis AG

Besonderheiten im Haushaltsjahr

Rechtsgrundlage	Art der Aufgabe	keine Zuordnung
------------------------	------------------------	-----------------

Ziele

Leistungen

612000 | Sonstige allg. Finanzwirtschaft (soweit nicht einem anderenProdukt direkt zugeordnet)

Finanzen in Euro:

	laufende Einzahlungen	laufende Aus- zahlungen	Saldo	Erträge	Auf- wendungen	Ergebnis
	in Euro					
	1	2	3	4	5	6
Haushaltsvorjahr	88.000	89.000	-1.000	766.300	1.400	764.900
Haushaltsjahr	87.900	91.600	-3.700	795.400	10.500	784.900
Veränderung gegenüber dem Vorjahr	100	-2.600	2.700	-29.100	-9.100	-20.000

Grund-/Kennzahlen:

	Haushalts- vorvorjahr	Haushalts- vorjahr	Haushaltsjah r	Erstes Haushalts- folgejahr	Zweites Haushalts- folgejahr	Drittes Haushalts- folgejahr
	2022	2023	2024	2025	2026	2027
	in Euro					
	1	2	3	4	5	6
Summe	0,00	0	0	0	0	0

Produkt:	612000	Sonstige allg. Finanzwirtschaft (soweit nicht einem anderenProdukt direkt zugeordnet)
-----------------	---------------	--

Erläuterung (gemäß § 4 Absatz 9 GemHVO-Doppik)

Wesentliche Produkte des Teilhaushaltes

Wesentliche Produkte des Teilhaushaltes ORGANE - Gemeindeorgane			
Produkt:	111040	Gremien	
Hauptproduktbereich:	1	Zentrale Verwaltung	
Produktbereich:	11	Innere Verwaltung	
Produktgruppe:	111	Verwaltungssteuerung	
Produktverantwortlicher	Susann Bensler		
Kurzbezeichnung	Gremien		
Bezeichnung	Gremien		
Produktbeschreibung			
Betreuung der Angelegenheiten der Stadtvertretung, der Ausschüsse und deren Mitgliedern und Fraktionen, Ortsräte			
Besonderheiten im Haushaltsjahr			
Rechtsgrundlage		Art der Aufgabe	keine Zuordnung
Ziele			

Leistungen
111040 Gremien

	laufende Einzahlungen	laufende Auszahlungen	Saldo	Erträge	Aufwendungen	Ergebnis
	in Euro					
	1	2	3	4	5	6
Haushaltsvorjahr	0	55.100	-55.100	0	55.100	-55.100
Haushaltsjahr	0	46.500	-46.500	0	46.500	-46.500
Veränderung gegenüber dem Vorjahr	0	8.600	-8.600	0	8.600	-8.600

	Haushaltsvorjahr	Haushaltsvorjahr	Haushaltsjahr	Erstes Haushaltsfolgejahr	Zweites Haushaltsfolgejahr	Drittes Haushaltsfolgejahr
	2022	2023	2024	2025	2026	2027
	in Euro					
1	2	3	4	5	6	
Summe	0,00	0	0	0	0	0

Produkt:	111040	Gremien
Erläuterung (gemäß § 4 Absatz 9 GemHVO-Doppik)		

Wesentliche Produkte des Teilhaushaltes

Wesentliche Produkte des Teilhaushaltes ORGANE - Gemeindeorgane			
Produkt:	111090	Verwaltungsleitung	
Hauptproduktbereich:	1	Zentrale Verwaltung	
Produktbereich:	11	Innere Verwaltung	
Produktgruppe:	111	Verwaltungssteuerung	
Produktverantwortlicher	Marion Treichel		
Kurzbezeichnung	Verwaltungsleitung		
Bezeichnung	Verwaltungsleitung		
Produktbeschreibung			
Hauptamtlicher Bürgermeister, Ruhestandsbeamte			
Besonderheiten im Haushaltsjahr			
Rechtsgrundlage		Art der Aufgabe	keine Zuordnung
Ziele			

Leistungen	
111090	Verwaltungsleitung

Finanzen in Euro:						
	laufende Einzahlungen	laufende Auszahlungen	Saldo	Erträge	Aufwendungen	Ergebnis
in Euro						
	1	2	3	4	5	6
Haushaltsvorjahr	0	184.100	-184.100	0	162.300	-162.300
Haushaltsjahr	0	190.800	-190.800	0	237.000	-237.000
Veränderung gegenüber dem Vorjahr	0	-6.700	6.700	0	-74.700	74.700

Grund-/Kennzahlen:						
	Haushaltsvorjahr	Haushaltsvorjahr	Haushaltsjahr	Erstes Haushaltsfolgejahr	Zweites Haushaltsfolgejahr	Drittes Haushaltsfolgejahr
	2022	2023	2024	2025	2026	2027
in Euro						
	1	2	3	4	5	6
Summe	0,00	0	0	0	0	0

Produkt:	111090	Verwaltungsleitung
Erläuterung (gemäß § 4 Absatz 9 GemHVO-Doppik)		

Zusammenfassung der investiven Maßnahmen nach Teilhaushalten

	Ansatz des Haushaltsjahres		Finanzplan		Finanzplan		Finanzplan		Finanzplan	
	Einzahlungen	Auszahlungen	Einzahlungen	Auszahlungen	Einzahlungen	Auszahlungen	Einzahlungen	Auszahlungen	Einzahlungen	Auszahlungen
	2024		2025		2026		2027		2028	
	Euro									
	1	2	3	4	5	6	7	8	9	10
Einzahlung und Auszahlungen aus investiven Maßnahmen										
BAUAMT - Teilhaushalt Bauamt	583.500	1.693.800		618.200						
135 2.-3. BA Boldenshäger Weg/Niederschlagsentwäs				96.000						
145 Gehwegausbau Wismarsche Straße	583.500	252.800								
151 Hochwasserschutz Stadtbach Kröpelin MK 2/4		50.000		522.200						
156 Straßenausbau Lagerstraße		15.000								
167 Umbaumaßnahme Bahnhofsgebäude		760.000								
171 Ertüchtigung Sportplatz Schulstraße		60.000								
176 Baumaßnahme Strangsanierung Str.d.Fr.33-35		60.000								
179 Erweiterung Sanitäreinrichtung		30.000								
180 Auszahlung für Fahrz		43.000								
181 Auszahlung für Fahrz		53.000								
182 Baumaßnahme Strangsanierung Lindenstr. 3b-e		250.000								
183 Baumaßnahme Grüner Weg 11		120.000								
HAUPTAMT - Teilhaushalt Hauptamt		434.000								
168 Umbaumaßnahme FFW Groß Siemen		374.000								
170 Ertüchtigung Sportplatz Schulstraße		60.000								
Summe Einzahlungen und Auszahlungen	583.500	2.127.800		618.200						

Investitionsprogramm 2024 der Stadt Kröpelin

Bezeichnung der Maßnahme	Teilhaus-	Produkt	Ein- und Auszahlungen aus Investitionstätigkeit ¹							
			Ergebnisse des Haushaltsvorjahres	Ansätze des Haushaltsvorjahres einschl. Nachträge	Ansatz des Haushaltsjahres	Planungsdaten des Haushaltsfolgejahres	Planungsdaten des zweiten Haushaltsfolgejahres	Planungsdaten des dritten Haushaltsfolgejahres	Planungsdaten der weiteren Haushaltsjahre bis zum Abschluss der Maßnahme	Gesamtein-/ -auszahlungen
			2022	2023	2024	2025	2026	2027	weitere	
			in EUR							
1	2	3	4	5	6	7	8			
48 - Straßenausbaubeiträge "Wedenberg"	BAUAMT	541000	80,52	0	0	0	0	0	0	81
Einzahlungen			80,52	0	0	0	0	0	0	81
123 - Ausbau Bahnhofstraße mit 2 Bushaltestellen	BAUAMT	541000	-549.464,97	0	0	0	0	0	0	-549.465
Einzahlungen			218.424,81	0	0	0	0	0	0	218.425
Auszahlungen			-767.889,78	0	0	0	0	0	0	-767.890
130 - LWB Schmadebeck-Brusow	BAUAMT	541000	2.035,09	0	0	0	0	0	0	2.035
Einzahlungen			2.035,09	0	0	0	0	0	0	2.035
131 - DE Diedrichshagen, An den Teichen	BAUAMT	541000	360,00	0	0	0	0	0	0	360
Einzahlungen			360,00	0	0	0	0	0	0	360
135 - 2.-3. BA Boldenshäger Weg/Niederschlagsentwäs	BAUAMT	541000	0,00	0	0	-96.000	0	0	0	-96.000
Auszahlungen			0,00	0	0	-96.000	0	0	0	-96.000
136 - Str. d. Friedens/Erschließungsbaumaßnah. 1.BA	BAUAMT	541000	-11.436,96	-174.000	0	0	0	0	0	-185.437
Auszahlungen			-11.436,96	-174.000	0	0	0	0	0	-185.437
138 - Brusower Weg Regenrückhaltebecken Silberberg	BAUAMT	541000	0,00	-59.000	0	0	0	0	0	-59.000
Auszahlungen			0,00	-59.000	0	0	0	0	0	-59.000
141 - Gehweg Straßenbeleuchtung Schulstraße	BAUAMT	541000	-14.586,37	0	0	0	0	0	0	-14.586
Einzahlungen			22.300,00	0	0	0	0	0	0	22.300
Auszahlungen			-36.886,37	0	0	0	0	0	0	-36.886
143 - Bau Carport Bauhof	BAUAMT	114030	-6.235,60	0	0	0	0	0	0	-6.236

Bezeichnung der Maßnahme	Teilhaus- halt	Produkt	Ein- und Auszahlungen aus Investitionstätigkeit ¹								
			Ergebnisse des Haushalts- vorvorjahres	Ansätze des Haushalts- vorjahres einschl. Nachträge	Ansatz des Haushalts- jahres	Planungs- daten des Haushalts- folgejahres	Planungs- daten des zweiten Haushalts- folgejahres	Planungs- daten des dritten Haushalts- folgejahres	Planungs- daten der weiteren Haushalts- jahre bis zum Ab- schluss der Maßnahme	Gesamtein-/ -auszahlungen	
			2022	2023	2024	2025	2026	2027	weitere		
			1	2	3	4	5	6	7	8	
Auszahlungen			-6.235,60	0	0	0	0	0	0	0	-6.236
145 - Gehwegausbau Wismarsche Straße	BAUAMT	541000	-16.804,28	-567.200	330.700	0	0	0	0	0	-253.304
Einzahlungen			0,00	0	583.500	0	0	0	0	0	583.500
Auszahlungen			-16.804,28	-567.200	-252.800	0	0	0	0	0	-836.804
146 - Straßenausbau Kröpelin - Steffenshagen	BAUAMT	541000	-79.513,36	-253.200	0	0	0	0	0	0	-332.713
Einzahlungen			367.400,00	172.500	0	0	0	0	0	0	539.900
Auszahlungen			-446.913,36	-425.700	0	0	0	0	0	0	-872.613
151 - Hochwasserschutz Stadtbach Kröpelin MK 2/4	BAUAMT	552000	0,00	-100.000	-50.000	-522.200	0	0	0	0	-672.200
Auszahlungen			0,00	-100.000	-50.000	-522.200	0	0	0	0	-672.200
153 - Auszahlung Fahrzeuge FFW Altenhagen	HAUPTAM T	126000	-50.044,23	0	0	0	0	0	0	0	-50.044
Einzahlungen			112.845,44	0	0	0	0	0	0	0	112.845
Auszahlungen			-162.889,67	0	0	0	0	0	0	0	-162.890
154 - Auszahlung Fahrzeuge FFW Schmadebeck	HAUPTAM T	126000	-48.240,42	0	0	0	0	0	0	0	-48.240
Einzahlungen			112.760,47	0	0	0	0	0	0	0	112.760
Auszahlungen			-161.000,89	0	0	0	0	0	0	0	-161.001
155 - Auszahlung Fahrzeuge FFW Jennewitz	HAUPTAM T	126000	-48.299,93	0	0	0	0	0	0	0	-48.300
Einzahlungen			112.845,44	0	0	0	0	0	0	0	112.845
Auszahlungen			-161.145,37	0	0	0	0	0	0	0	-161.145
156 - Straßenausbau Lagerstraße	BAUAMT	541000	-1.998,61	0	-15.000	0	0	0	0	0	-16.999
Auszahlungen			-1.998,61	0	-15.000	0	0	0	0	0	-16.999
165 - In den Hören Ausbau Gehweg	BAUAMT	541000	-177.777,47	0	0	0	0	0	0	0	-177.777

Bezeichnung der Maßnahme	Teilhaus- halt	Produkt	Ein- und Auszahlungen aus Investitionstätigkeit ¹							
			Ergebnisse des Haushalts- vorvorjahres	Ansätze des Haushalts- vorjahres einschl. Nachträge	Ansatz des Haushalts- jahres	Planungs- daten des Haushalts- folgejahres	Planungs- daten des zweiten Haushalts- folgejahres	Planungs- daten des dritten Haushalts- folgejahres	Planungs- daten der weiteren Haushalts- jahre bis zum Ab- schluss der Maßnahme	Gesamtein-/ -auszahlungen
			2022	2023	2024	2025	2026	2027	weitere	
			1	2	3	4	5	6	7	8
Auszahlungen			-177.777,47	0	0	0	0	0	0	-177.777
166 - Am Kirchenplatz Straßenausbau Kröpelin	BAUAMT	541000	-519,44	0	0	0	0	0	0	-519
Auszahlungen			-519,44	0	0	0	0	0	0	-519
167 - Umbaumaßnahme Bahnhofsgebäude	BAUAMT	573011	0,00	0	-760.000	0	0	0	0	-760.000
Auszahlungen			0,00	0	-760.000	0	0	0	0	-760.000
168 - Umbaumaßnahme FFW Groß Siemen	HAUPTAM T	126000	0,00	0	-374.000	0	0	0	0	-374.000
Auszahlungen			0,00	0	-374.000	0	0	0	0	-374.000
170 - Ertüchtigung Sportplatz Schulstraße	HAUPTAM T	211000	0,00	-600.000	-60.000	0	0	0	0	-660.000
Auszahlungen			0,00	-600.000	-60.000	0	0	0	0	-660.000
171 - Ertüchtigung Sportplatz Schulstraße	BAUAMT	424000	0,00	-600.000	-60.000	0	0	0	0	-660.000
Auszahlungen			0,00	-600.000	-60.000	0	0	0	0	-660.000
172 - Freiflächengestaltung Garagenkomplex Dammstr.	BAUAMT	551000	0,00	-220.000	0	0	0	0	0	-220.000
Auszahlungen			0,00	-220.000	0	0	0	0	0	-220.000
173 - Auszahlung für Fahrzeuge	HAUPTAM T	126000	0,00	-50.000	0	0	0	0	0	-50.000
Auszahlungen			0,00	-50.000	0	0	0	0	0	-50.000
174 - Auszahlung Fahrzeug	BAUAMT	114030	0,00	-30.000	0	0	0	0	0	-30.000
Auszahlungen			0,00	-30.000	0	0	0	0	0	-30.000
175 - Auszahlung Maschinen techn. Anlagen	BAUAMT	114030	0,00	-35.000	0	0	0	0	0	-35.000
Auszahlungen			0,00	-35.000	0	0	0	0	0	-35.000
176 - Baumaßnahme Strangsanierung Str.d.Fr.33-35	BAUAMT	522000	0,00	-135.000	-60.000	0	0	0	0	-195.000

Bezeichnung der Maßnahme	Teilhaus- halt	Produkt	Ein- und Auszahlungen aus Investitionstätigkeit ¹							
			Ergebnisse des Haushalts- vorvorjahres	Ansätze des Haushalts- vorjahres einschl. Nachträge	Ansatz des Haushalts- jahres	Planungs- daten des Haushalts- folgejahres	Planungs- daten des zweiten Haushalts- folgejahres	Planungs- daten des dritten Haushalts- folgejahres	Planungs- daten der weiteren Haushalts- jahre bis zum Ab- schluss der Maßnahme	Gesamtein-/ -auszahlungen
			2022	2023	2024	2025	2026	2027	weitere	
			1	2	3	4	5	6	7	8
Auszahlungen			0,00	-135.000	-60.000	0	0	0	0	-195.000
177 - Baumaßnahme auf Grund von Wasserschäden	BAUAMT	522000	0,00	-50.000	0	0	0	0	0	-50.000
Auszahlungen			0,00	-50.000	0	0	0	0	0	-50.000
178 - Baumaßnahme auf Grund von Wasserschäden	BAUAMT	522000	0,00	-50.000	0	0	0	0	0	-50.000
Auszahlungen			0,00	-50.000	0	0	0	0	0	-50.000
179 - Erweiterung Sanitäreinrichtung	BAUAMT	522000	0,00	0	-30.000	0	0	0	0	-30.000
Auszahlungen			0,00	0	-30.000	0	0	0	0	-30.000
180 - Auszahlung für Fahrz	BAUAMT	114030	0,00	0	-43.000	0	0	0	0	-43.000
Auszahlungen			0,00	0	-43.000	0	0	0	0	-43.000
181 - Auszahlung für Fahrz	BAUAMT	114030	0,00	0	-53.000	0	0	0	0	-53.000
Auszahlungen			0,00	0	-53.000	0	0	0	0	-53.000
182 - Baumaßnahme Strangsanierung Lindenstr. 3b-e	BAUAMT	522000	0,00	0	-250.000	0	0	0	0	-250.000
Auszahlungen			0,00	0	-250.000	0	0	0	0	-250.000
183 - Baumaßnahme Grüner Weg 11	BAUAMT	522000	0,00	0	-120.000	0	0	0	0	-120.000
Auszahlungen			0,00	0	-120.000	0	0	0	0	-120.000
Summe Einzahlung			949.051,77	172.500	583.500	0	0	0	0	1.705.052
Summe Auszahlungen			-1.951.497,80	-3.095.900	-2.127.800	-618.200	0	0	0	-7.793.398
Saldo			-1.002.446,03	-2.923.400	-1.544.300	-618.200	0	0	0	-6.088.346

Investitionsübersicht**Bezeichnung der Maßnahme (Nummer der Maßnahme): Gehwegausbau Wismarsche Straße (145)**

Teilhaushalt: 541000

Produkt: Bauamt

Beschreibung der Maßnahme:

Der Gehweg in der Wismarschen Straße, Abschnitt Bahnübergang Bahnhof bis Schwarzer Weg ist teilweise unbefestigt. Die teilweise vorhandene Befestigung ist infolge Alterung und Verschleiß der Gehwegplatten auch ein Missstand. Mit der Durchführung des o.a. Vorhabens soll die Verkehrssicherheit dieser wichtigen fußläufigen Verbindung gewährleistet werden. Die Befestigung des Gehwegabschnittes ist auch die Fortführung des bereits fertiggestellten Abschnittes der Wismarschen Straße von der Hauptstraße bis zum Bahnübergang Bahnhof. Der Gehweg in der Wismarschen Straße ist an einer verkehrswichtigen Zubringerstraße zum überörtlichen Verkehr der Stadt Kröpelin, da diese Straße von der OD der Landesstraße L11 zur OU der Bundesstraße B105 führt.

Einzahlungs- und Auszahlungsarten (gemäß § 4 Absatz 12 GemHVO-Doppik)	Ergebnisse des Haushalts- vorvorjahres	Ansätze des Haushalts- vorjahr einschl. Nachträge	Ansatz des Haushalts- jahres	Planungs- daten des Haushalts- folgejahr	Planungs- daten des zweiten Haushalts- folgejahr	Planungs- daten des dritten Haushalts- folgejahr	Planungs- daten der weiteren Haushalts- jahre bis zum Abschluss der Maßnahme	Gesamtein- / und -aus- zahlungen
	1	2	3	4	5	6	7	8
in EUR								
19 + Einzahlungen aus Investitionszuwendungen	0,00	0	583.500	0	0	0	0	583.500
20 + Einzahlungen aus Beiträgen und ähnlichen Entgelten	0,00	0	0	0	0	0	0	0
21 + Einzahlungen aus Anlagevermögen	0,00	0	0	0	0	0	0	0
22 + Einzahlungen aus sonstigen Ausleihungen und Kreditgewährungen	0,00	0	0	0	0	0	0	0
23 + Sonstige Investitionseinzahlungen	0,00	0	0	0	0	0	0	0
24 Summe der Einzahlungen aus Investitionstätigkeit	0,00	0	583.500	0	0	0	0	583.500
25 - Auszahlungen für Anlagevermögen	16.804,28	567.200	252.800	0	0	0	0	252.800
26 - Auszahlungen für sonstige Ausleihungen und Kreditgewährungen	0,00	0	0	0	0	0	0	0
27 - Sonstige Investitionsauszahlungen	0,00	0	0	0	0	0	0	0
28 Summe der Auszahlungen aus Investitionstätigkeit	16.804,28	567.200	252.800	0	0	0	0	252.800
darunter:								
mit Verpflichtungsermächtigungen in Vorjahren bereits gebunden		---						
neu veranschlagte Verpflichtungsermächtigungen		---		0	0	0	0	0
29 Saldo der Ein- und Auszahlungen aus Investitionstätigkeit	-16.804,28	-567.200	330.700	0	0	0	0	330.700
Erläuterungen:								

Investitionsübersicht
<i>Bezeichnung der Maßnahme (Nummer der Maßnahme): Hochwasserschutz Stadtbach Kröpelin MK 2/4 (151)</i>
<i>Teilhaushalt: Bauamt</i>
<i>Produkt: 552000</i>
Beschreibung der Maßnahme: Hochwasserschutz Stadtbach Kröpelin MK 2/4 Verrohrter Stadtbach beginnend an der Rostocker Straße über die Bützower und Schulstraße zum Abschnitt des offenen Grabens in der Ortslage Brusow 1. Abschnitt: geschlossene Bebauung nördlich - Sanierungsverfahren in geschlossener Bauweise (210 Meter) 2. Abschnitt: lockere Bebauung südlich - Sanierung in Form von Erneuerung und Umverlegung

Einzahlungs- und Auszahlungsarten (gemäß § 4 Absatz 12 GemHVO-Doppik)	Ergebnisse des Haushalts- vorjahres	Ansätze des Haushalts- vorjahr einschl. Nachträge	Ansatz des Haushalts- jahres	Planungs- daten des Haushalts- folgejahr	Planungs- daten des zweiten Haushalts- folgejahr	Planungs- daten des dritten Haushalts- folgejahr	Planungs- daten der weiteren Haushalts- jahre bis zum Abschluss der Maßnahme	Gesamtein- / und -aus- zahlungen
	1	2	3	4	5	6	7	8
in EUR								
19 + Einzahlungen aus Investitionszuwendungen	0,00	0	0	0	0	0	0	0
20 + Einzahlungen aus Beiträgen und ähnlichen Entgelten	0,00	0	0	0	0	0	0	0
21 + Einzahlungen aus Anlagevermögen	0,00	0	0	0	0	0	0	0
22 + Einzahlungen aus sonstigen Ausleihungen und Kreditgewährungen	0,00	0	0	0	0	0	0	0
23 + Sonstige Investitionseinzahlungen	0,00	0	0	0	0	0	0	0
24 Summe der Einzahlungen aus Investitionstätigkeit	0,00	0	0	0	0	0	0	0
25 - Auszahlungen für Anlagevermögen	0,00	100.000	50.000	522.200	0	0	0	572.200
26 - Auszahlungen für sonstige Ausleihungen und Kreditgewährungen	0,00	0	0	0	0	0	0	0
27 - Sonstige Investitionsauszahlungen	0,00	0	0	0	0	0	0	0
28 Summe der Auszahlungen aus Investitionstätigkeit	0,00	100.000	50.000	522.200	0	0	0	572.200
darunter:								
mit Verpflichtungsermächtigungen in Vorjahren bereits gebunden		---						
neu veranschlagte Verpflichtungsermächtigungen		---		0	0	0	0	0
29 Saldo der Ein- und Auszahlungen aus Investitionstätigkeit	0,00	-100.000	-50.000	-522.200	0	0	0	-572.200
Erläuterungen:								

Investitionsübersicht								
<i>Bezeichnung der Maßnahme (Nummer der Maßnahme): Straßenausbau Lagerstraße (156)</i>								
<i>Teilhaushalt: Bauamt</i>								
<i>Produkt: 541000</i>								
<i>Beschreibung der Maßnahme:</i>								
Straßenausbau Lagerstraße								
Einzahlungs- und Auszahlungsarten (gemäß § 4 Absatz 12 GemHVO-Doppik)	Ergebnisse des Haushalts- vorvorjahres	Ansätze des Haushalts- vorjahr einschl. Nachträge	Ansatz des Haushalts- jahres	Planungs- daten des Haushalts- folgejahr	Planungs- daten des zweiten Haushalts- folgejahr	Planungs- daten des dritten Haushalts- folgejahr	Planungs- daten der weiteren Haushalts- jahre bis zum Abschluss der Maßnahme	Gesamtein- / und -aus- zahlungen
	1	2	3	4	5	6	7	8
<i>in EUR</i>								
19 + Einzahlungen aus Investitionszuwendungen	0,00	0	0	0	0	0	0	0
20 + Einzahlungen aus Beiträgen und ähnlichen Entgelten	0,00	0	0	0	0	0	0	0
21 + Einzahlungen aus Anlagevermögen	0,00	0	0	0	0	0	0	0
22 + Einzahlungen aus sonstigen Ausleihungen und Kreditgewährungen	0,00	0	0	0	0	0	0	0
23 + Sonstige Investitionseinzahlungen	0,00	0	0	0	0	0	0	0
24 Summe der Einzahlungen aus Investitionstätigkeit	0,00	0	0	0	0	0	0	0
25 - Auszahlungen für Anlagevermögen	1.998,61	0	15.000	0	0	0	0	15.000
26 - Auszahlungen für sonstige Ausleihungen und Kreditgewährungen	0,00	0	0	0	0	0	0	0
27 - Sonstige Investitionsauszahlungen	0,00	0	0	0	0	0	0	0
28 Summe der Auszahlungen aus Investitionstätigkeit	1.998,61	0	15.000	0	0	0	0	15.000
darunter:								
mit Verpflichtungsermächtigungen in Vorjahren bereits gebunden	---							
neu veranschlagte Verpflichtungsermächtigungen				0	0	0	0	0
29 Saldo der Ein- und Auszahlungen aus Investitionstätigkeit	-1.998,61	0	-15.000	0	0	0	0	-15.000
Erläuterungen:								

Investitionsübersicht								
<i>Bezeichnung der Maßnahme (Nummer der Maßnahme): Umbaumaßnahme Bahnhofsgebäude (167)</i>								
<i>Teilhaushalt: Bauamt</i>								
<i>Produkt: 573011</i>								
<i>Beschreibung der Maßnahme:</i>								
Nutzungskonzept wurde erarbeitet								
Planungsunterlagen mit Nutzung abgestimmt im Bauausschuss 04.09.2023 und STV 14.09.2023								
Einzahlungs- und Auszahlungsarten (gemäß § 4 Absatz 12 GemHVO-Doppik)	Ergebnisse des Haushalts- vorvorjahres	Ansätze des Haushalts- vorjahr einschl. Nachträge	Ansatz des Haushalts- jahres	Planungs- daten des Haushalts- folgejahr	Planungs- daten des zweiten Haushalts- folgejahr	Planungs- daten des dritten Haushalts- folgejahr	Planungs- daten der weiteren Haushalts- jahre bis zum Abschluss der Maßnahme	Gesamtein- / und -aus- zahlungen
	1	2	3	4	5	6	7	8
in EUR								
19 + Einzahlungen aus Investitionszuwendungen	0,00	0	0	0	0	0	0	0
20 + Einzahlungen aus Beiträgen und ähnlichen Entgelten	0,00	0	0	0	0	0	0	0
21 + Einzahlungen aus Anlagevermögen	0,00	0	0	0	0	0	0	0
22 + Einzahlungen aus sonstigen Ausleihungen und Kreditgewährungen	0,00	0	0	0	0	0	0	0
23 + Sonstige Investitionseinzahlungen	0,00	0	0	0	0	0	0	0
24 Summe der Einzahlungen aus Investitionstätigkeit	0,00	0	0	0	0	0	0	0
25 - Auszahlungen für Anlagevermögen	0,00	0	760.000	0	0	0	0	760.000
26 - Auszahlungen für sonstige Ausleihungen und Kreditgewährungen	0,00	0	0	0	0	0	0	0
27 - Sonstige Investitionsauszahlungen	0,00	0	0	0	0	0	0	0
28 Summe der Auszahlungen aus Investitionstätigkeit	0,00	0	760.000	0	0	0	0	760.000
darunter:								
mit Verpflichtungsermächtigungen in Vorjahren bereits gebunden	---							
neu veranschlagte Verpflichtungsermächtigungen								
29 Saldo der Ein- und Auszahlungen aus Investitionstätigkeit	0,00	0	-760.000	0	0	0	0	-760.000
Erläuterungen:	Nutzungskonzept wurde erarbeitet Planungsunterlagen mit Nutzung abgestimmt im Bauausschuss 04.09.2023 und STV 14.09.2023 Kostenschätzung Öffentliche Toiletten: Gesamtsumme 47.739,00 EUR Fördermittel 42.965,10 EUR Eigenmittel + KOFI 13.366,92 EUR Kostenschätzung Umbau Büro- und Gewerberäume C & G vom 24.08.2023 711.803,21 EUR Gesamtsumme 759.542,21 EUR Die Fördermittelanträge Leader wurden mit Schreiben vom 09.10.2023 abgelehnt.							

Investitionsübersicht								
<i>Bezeichnung der Maßnahme (Nummer der Maßnahme): Umbaumaßnahme FFW Groß Siemen (168)</i>								
<i>Teilhaushalt: Hauptamt</i>								
<i>Produkt: 126000</i>								
<i>Beschreibung der Maßnahme:</i>								
Sanierung Fassade.								
Sanierung Anbau Umkleide-/ Sanitärräume (Schwarz / Weiß Trennung)								
Einzahlungs- und Auszahlungsarten (gemäß § 4 Absatz 12 GemHVO-Doppik)	Ergebnisse des Haushalts- vorvorjahres	Ansätze des Haushalts- vorjahr einschl. Nachträge	Ansatz des Haushalts- jahres	Planungs- daten des Haushalts- folgejahr	Planungs- daten des zweiten Haushalts- folgejahr	Planungs- daten des dritten Haushalts- folgejahr	Planungs- daten der weiteren Haushalts- jahre bis zum Abschluss der Maßnahme	Gesamtein- / und -aus- zahlungen
	1	2	3	4	5	6	7	8
in EUR								
19 + Einzahlungen aus Investitionszuwendungen	0,00	0	0	0	0	0	0	0
20 + Einzahlungen aus Beiträgen und ähnlichen Entgelten	0,00	0	0	0	0	0	0	0
21 + Einzahlungen aus Anlagevermögen	0,00	0	0	0	0	0	0	0
22 + Einzahlungen aus sonstigen Ausleihungen und Kreditgewährungen	0,00	0	0	0	0	0	0	0
23 + Sonstige Investitionseinzahlungen	0,00	0	0	0	0	0	0	0
24 Summe der Einzahlungen aus Investitionstätigkeit	0,00	0	0	0	0	0	0	0
25 - Auszahlungen für Anlagevermögen	0,00	0	374.000	0	0	0	0	374.000
26 - Auszahlungen für sonstige Ausleihungen und Kreditgewährungen	0,00	0	0	0	0	0	0	0
27 - Sonstige Investitionsauszahlungen	0,00	0	0	0	0	0	0	0
28 Summe der Auszahlungen aus Investitionstätigkeit	0,00	0	374.000	0	0	0	0	374.000
darunter:								
mit Verpflichtungsermächtigungen in Vorjahren bereits gebunden	---							
neu veranschlagte Verpflichtungsermächtigungen		---		0	0	0	0	0
29 Saldo der Ein- und Auszahlungen aus Investitionstätigkeit	0,00	0	-374.000	0	0	0	0	-374.000
Erläuterungen:								

Investitionsübersicht

Bezeichnung der Maßnahme (Nummer der Maßnahme): **Ertüchtigung Sportplatz Schulstraße (170)**

Teilhaushalt: Hauptamt

Produkt: 211000

Beschreibung der Maßnahme:

Ertüchtigung Sportplatz Schulstraße

Der Sportplatz in der Schulstraße Kröpelin ist in die Jahre gekommen und soll im Jahr 2023 wieder zu einer modernen Sportanlage ertüchtigt werden (Laufbahn, Rasenplätze, Weitsprunganlage, Drainage und Bewässerung des Platzes).

Der Sportplatz wird derzeit von der Grundschule und vom Kröpeliner Sportverein (Sektion Fußball) genutzt.

Ein Angebot i.H.v. ca. 1,2 Mio. EURO liegt vor.

Der Schuleinzugsbereich für die Grundschule wurde durch den Landkreis Rostock ab diesem Jahr verändert, somit werden die Kinder der Gemeinden Reddelich, Brodhagen und Steffenhagen in unserer Schule eingeschult.

Zum Schulbeginn für das Schuljahr 2022/2023 wurden 177 Schüler eingeschult. Dieser Jahrgang wird auch der Jahrgang sein, der die Orientierungsstufen Klassen 5 und 6 an unserer Schule absolvieren wird. Perspektivisch ist geplant, wieder eine Regionale Schule in der Stadt Kröpelin anzusiedeln.

Die Kosten werden auf zwei Produkte aufgeteilt, Grundschule und Sportstätten.

Einzahlungs- und Auszahlungsarten (gemäß § 4 Absatz 12 GemHVO-Doppik)	Ergebnisse des Haushalts- vorjahres	Ansätze des Haushalts- vorjahr einschl. Nachträge	Ansatz des Haushalts- jahres	Planungs- daten des Haushalts- folgejahr	Planungs- daten des zweiten Haushalts- folgejahr	Planungs- daten des dritten Haushalts- folgejahr	Planungs- daten der weiteren Haushalts- jahre bis zum Abschluss der Maßnahme	Gesamtein- / und -aus- zahlungen
	1	2	3	4	5	6	7	8
	in EUR							
19 + Einzahlungen aus Investitionszuwendungen	0,00	0	0	0	0	0	0	0
20 + Einzahlungen aus Beiträgen und ähnlichen Entgelten	0,00	0	0	0	0	0	0	0
21 + Einzahlungen aus Anlagevermögen	0,00	0	0	0	0	0	0	0
22 + Einzahlungen aus sonstigen Ausleihungen und Kreditgewährungen	0,00	0	0	0	0	0	0	0
23 + Sonstige Investitionseinzahlungen	0,00	0	0	0	0	0	0	0
24 Summe der Einzahlungen aus Investitionstätigkeit	0,00	0	0	0	0	0	0	0
25 - Auszahlungen für Anlagevermögen	0,00	600.000	60.000	0	0	0	0	60.000
26 - Auszahlungen für sonstige Ausleihungen und Kreditgewährungen	0,00	0	0	0	0	0	0	0
27 - Sonstige Investitionsauszahlungen	0,00	0	0	0	0	0	0	0
28 Summe der Auszahlungen aus Investitionstätigkeit	0,00	600.000	60.000	0	0	0	0	60.000
darunter:								
mit Verpflichtungsermächtigungen in Vorjahren bereits gebunden		---						
neu veranschlagte Verpflichtungsermächtigungen		---		0	0	0	0	0
29 Saldo der Ein- und Auszahlungen aus Investitionstätigkeit	0,00	-600.000	-60.000	0	0	0	0	-60.000
Erläuterungen:	600.000 EUR Instandsetzung Sportplatz							

Investitionsübersicht

Bezeichnung der Maßnahme (Nummer der Maßnahme): **Ertüchtigung Sportplatz Schulstraße (171)**

Teilhaushalt: Bauamt

Produkt: 424000

Beschreibung der Maßnahme:

Ertüchtigung Sportplatz Schulstraße

Der Sportplatz in der Schulstraße Kröpelin ist in die Jahre gekommen und soll im Jahr 2023 wieder zu einer modernen Sportanlage ertüchtigt werden (Laufbahn, Rasenplätze, Weitsprunganlage, Drainage und Bewässerung des Platzes).

Der Sportplatz wird derzeit von der Grundschule und vom Kröpeliner Sportverein (Sektion Fußball) genutzt.

Ein Angebot i.H.v. ca. 1,2 Mio. EURO liegt vor.

Der Schuleinzugsbereich für die Grundschule wurde durch den Landkreis Rostock ab diesem Jahr verändert, somit werden die Kinder der Gemeinden Reddelich, Brodhagen und Steffenhagen in unserer Schule eingeschult.

Zum Schulbeginn für das Schuljahr 2022/2023 wurden 177 Schüler eingeschult. Dieser Jahrgang wird auch der Jahrgang sein, der die Orientierungsstufen Klassen 5 und 6 an unserer Schule absolvieren wird. Perspektivisch ist geplant, wieder eine Regionale Schule in der Stadt Kröpelin anzusiedeln.

Die Kosten werden auf zwei Produkte aufgeteilt, Grundschule und Sportstätten.

Einzahlungs- und Auszahlungsarten (gemäß § 4 Absatz 12 GemHVO-Doppik)	Ergebnisse des Haushalts- vorjahres	Ansätze des Haushalts- vorjahr einschl. Nachträge	Ansatz des Haushalts- jahres	Planungs- daten des Haushalts- folgejahr	Planungs- daten des zweiten Haushalts- folgejahr	Planungs- daten des dritten Haushalts- folgejahr	Planungs- daten der weiteren Haushalts- jahre bis zum Abschluss der Maßnahme	Gesamtein- / und -aus- zahlungen
	1	2	3	4	5	6	7	8
	in EUR							
19 + Einzahlungen aus Investitionszuwendungen	0,00	0	0	0	0	0	0	0
20 + Einzahlungen aus Beiträgen und ähnlichen Entgelten	0,00	0	0	0	0	0	0	0
21 + Einzahlungen aus Anlagevermögen	0,00	0	0	0	0	0	0	0
22 + Einzahlungen aus sonstigen Ausleihungen und Kreditgewährungen	0,00	0	0	0	0	0	0	0
23 + Sonstige Investitionseinzahlungen	0,00	0	0	0	0	0	0	0
24 Summe der Einzahlungen aus Investitionstätigkeit	0,00	0	0	0	0	0	0	0
25 - Auszahlungen für Anlagevermögen	0,00	600.000	60.000	0	0	0	0	60.000
26 - Auszahlungen für sonstige Ausleihungen und Kreditgewährungen	0,00	0	0	0	0	0	0	0
27 - Sonstige Investitionsauszahlungen	0,00	0	0	0	0	0	0	0
28 Summe der Auszahlungen aus Investitionstätigkeit	0,00	600.000	60.000	0	0	0	0	60.000
darunter:								
mit Verpflichtungsermächtigungen in Vorjahren bereits gebunden		---						
neu veranschlagte Verpflichtungsermächtigungen		---		0	0	0	0	0
29 Saldo der Ein- und Auszahlungen aus Investitionstätigkeit	0,00	-600.000	-60.000	0	0	0	0	-60.000
Erläuterungen:	600.000 EUR Instandsetzung Sportplatz							

Investitionsübersicht
Bezeichnung der Maßnahme (Nummer der Maßnahme): Baumaßnahme Strangsanierung Str.d.Fr.33-35 (176)
Teilhaushalt: Bauamt
Produkt: 522000

Beschreibung der Maßnahme:
 Baumaßnahme Strangsanierung Straße des Friedens 33-35

Einzahlungs- und Auszahlungsarten (gemäß § 4 Absatz 12 GemHVO-Doppik)	Ergebnisse des Haushalts- vorvorjahres	Ansätze des Haushalts- vorjahr einschl. Nachträge	Ansatz des Haushalts- jahres	Planungs- daten des Haushalts- folgejahr	Planungs- daten des zweiten Haushalts- folgejahr	Planungs- daten des dritten Haushalts- folgejahr	Planungs- daten der weiteren Haushalts- jahre bis zum Abschluss der Maßnahme	Gesamtein- / und -aus- zahlungen
	1	2	3	4	5	6	7	8
in EUR								
19 + Einzahlungen aus Investitionszuwendungen	0,00	0	0	0	0	0	0	0
20 + Einzahlungen aus Beiträgen und ähnlichen Entgelten	0,00	0	0	0	0	0	0	0
21 + Einzahlungen aus Anlagevermögen	0,00	0	0	0	0	0	0	0
22 + Einzahlungen aus sonstigen Ausleihungen und Kreditgewährungen	0,00	0	0	0	0	0	0	0
23 + Sonstige Investitionseinzahlungen	0,00	0	0	0	0	0	0	0
24 Summe der Einzahlungen aus Investitionstätigkeit	0,00	0	0	0	0	0	0	0
25 - Auszahlungen für Anlagevermögen	0,00	135.000	60.000	0	0	0	0	60.000
26 - Auszahlungen für sonstige Ausleihungen und Kreditgewährungen	0,00	0	0	0	0	0	0	0
27 - Sonstige Investitionsauszahlungen	0,00	0	0	0	0	0	0	0
28 Summe der Auszahlungen aus Investitionstätigkeit	0,00	135.000	60.000	0	0	0	0	60.000
darunter:								
mit Verpflichtungsermächtigungen in Vorjahren bereits gebunden	---							
neu veranschlagte Verpflichtungsermächtigungen				0	0	0	0	0
29 Saldo der Ein- und Auszahlungen aus Investitionstätigkeit	0,00	-135.000	-60.000	0	0	0	0	-60.000
Erläuterungen:	- 60.000 EUR Strangsanierung							

Investitionsübersicht								
<i>Bezeichnung der Maßnahme (Nummer der Maßnahme): Erweiterung Sanitäreinrichtung (179)</i>								
<i>Teilhaushalt: Bauamt</i>								
<i>Produkt: 522000</i>								
<i>Beschreibung der Maßnahme:</i>								
Erweiterung Sanitäreinrichtung in dem Gebäude ehemalige Koppelschule								
Einzahlungs- und Auszahlungsarten (gemäß § 4 Absatz 12 GemHVO-Doppik)	Ergebnisse des Haushalts- vorvorjahres	Ansätze des Haushalts- vorjahr einschl. Nachträge	Ansatz des Haushalts- jahres	Planungs- daten des Haushalts- folgejahr	Planungs- daten des zweiten Haushalts- folgejahr	Planungs- daten des dritten Haushalts- folgejahr	Planungs- daten der weiteren Haushalts- jahre bis zum Abschluss der Maßnahme	Gesamtein- / und -aus- zahlungen
	1	2	3	4	5	6	7	8
in EUR								
19 + Einzahlungen aus Investitionszuwendungen	0,00	0	0	0	0	0	0	0
20 + Einzahlungen aus Beiträgen und ähnlichen Entgelten	0,00	0	0	0	0	0	0	0
21 + Einzahlungen aus Anlagevermögen	0,00	0	0	0	0	0	0	0
22 + Einzahlungen aus sonstigen Ausleihungen und Kreditgewährungen	0,00	0	0	0	0	0	0	0
23 + Sonstige Investitionseinzahlungen	0,00	0	0	0	0	0	0	0
24 Summe der Einzahlungen aus Investitionstätigkeit	0,00	0	0	0	0	0	0	0
25 - Auszahlungen für Anlagevermögen	0,00	0	30.000	0	0	0	0	30.000
26 - Auszahlungen für sonstige Ausleihungen und Kreditgewährungen	0,00	0	0	0	0	0	0	0
27 - Sonstige Investitionsauszahlungen	0,00	0	0	0	0	0	0	0
28 Summe der Auszahlungen aus Investitionstätigkeit	0,00	0	30.000	0	0	0	0	30.000
darunter:								
mit Verpflichtungsermächtigungen in Vorjahren bereits gebunden		---						
neu veranschlagte Verpflichtungsermächtigungen		---		0	0	0	0	0
29 Saldo der Ein- und Auszahlungen aus Investitionstätigkeit	0,00	0	-30.000	0	0	0	0	-30.000
Erläuterungen:								

Investitionsübersicht								
<i>Bezeichnung der Maßnahme (Nummer der Maßnahme): Auszahlung für Fahrzeuge (180)</i>								
<i>Teilhaushalt: Bauamt</i>								
<i>Produkt: 114030</i>								
<i>Beschreibung der Maßnahme:</i>								
Erwerb Radlader								
Einzahlungs- und Auszahlungsarten (gemäß § 4 Absatz 12 GemHVO-Doppik)	Ergebnisse des Haushalts- vorvorjahres	Ansätze des Haushalts- vorjahr einschl. Nachträge	Ansatz des Haushalts- jahres	Planungs- daten des Haushalts- folgejahr	Planungs- daten des zweiten Haushalts- folgejahr	Planungs- daten des dritten Haushalts- folgejahr	Planungs- daten der weiteren Haushalts- jahre bis zum Abschluss der Maßnahme	Gesamtein- / und -aus- zahlungen
	1	2	3	4	5	6	7	8
<i>in EUR</i>								
19 + Einzahlungen aus Investitionszuwendungen	0,00	0	0	0	0	0	0	0
20 + Einzahlungen aus Beiträgen und ähnlichen Entgelten	0,00	0	0	0	0	0	0	0
21 + Einzahlungen aus Anlagevermögen	0,00	0	0	0	0	0	0	0
22 + Einzahlungen aus sonstigen Ausleihungen und Kreditgewährungen	0,00	0	0	0	0	0	0	0
23 + Sonstige Investitionseinzahlungen	0,00	0	0	0	0	0	0	0
24 Summe der Einzahlungen aus Investitionstätigkeit	0,00	0	0	0	0	0	0	0
25 - Auszahlungen für Anlagevermögen	0,00	0	43.000	0	0	0	0	43.000
26 - Auszahlungen für sonstige Ausleihungen und Kreditgewährungen	0,00	0	0	0	0	0	0	0
27 - Sonstige Investitionsauszahlungen	0,00	0	0	0	0	0	0	0
28 Summe der Auszahlungen aus Investitionstätigkeit	0,00	0	43.000	0	0	0	0	43.000
darunter:								
mit Verpflichtungsermächtigungen in Vorjahren bereits gebunden	---							
neu veranschlagte Verpflichtungsermächtigungen		---		0	0	0	0	0
29 Saldo der Ein- und Auszahlungen aus Investitionstätigkeit	0,00	0	-43.000	0	0	0	0	-43.000
Erläuterungen:								

Investitionsübersicht
Bezeichnung der Maßnahme (Nummer der Maßnahme): Auszahlung für Fahrzeuge (181)
Teilhaushalt: Bauamt
Produkt: 114030

Beschreibung der Maßnahme:
 Erwerb Traktor incl. Zusätze

Einzahlungs- und Auszahlungsarten (gemäß § 4 Absatz 12 GemHVO-Doppik)	Ergebnisse des Haushalts- vorvorjahres	Ansätze des Haushalts- vorjahr einschl. Nachträge	Ansatz des Haushalts- jahres	Planungs- daten des Haushalts- folgejahr	Planungs- daten des zweiten Haushalts- folgejahr	Planungs- daten des dritten Haushalts- folgejahr	Planungs- daten der weiteren Haushalts- jahre bis zum Abschluss der Maßnahme	Gesamtein- / und -aus- zahlungen
	1	2	3	4	5	6	7	8
in EUR								
19 + Einzahlungen aus Investitionszuwendungen	0,00	0	0	0	0	0	0	0
20 + Einzahlungen aus Beiträgen und ähnlichen Entgelten	0,00	0	0	0	0	0	0	0
21 + Einzahlungen aus Anlagevermögen	0,00	0	0	0	0	0	0	0
22 + Einzahlungen aus sonstigen Ausleihungen und Kreditgewährungen	0,00	0	0	0	0	0	0	0
23 + Sonstige Investitionseinzahlungen	0,00	0	0	0	0	0	0	0
24 Summe der Einzahlungen aus Investitionstätigkeit	0,00	0	0	0	0	0	0	0
25 - Auszahlungen für Anlagevermögen	0,00	0	53.000	0	0	0	0	53.000
26 - Auszahlungen für sonstige Ausleihungen und Kreditgewährungen	0,00	0	0	0	0	0	0	0
27 - Sonstige Investitionsauszahlungen	0,00	0	0	0	0	0	0	0
28 Summe der Auszahlungen aus Investitionstätigkeit	0,00	0	53.000	0	0	0	0	53.000
darunter:								
mit Verpflichtungsermächtigungen in Vorjahren bereits gebunden		---						
neu veranschlagte Verpflichtungsermächtigungen		---		0	0	0	0	0
29 Saldo der Ein- und Auszahlungen aus Investitionstätigkeit	0,00	0	-53.000	0	0	0	0	-53.000
Erläuterungen:								

Investitionsübersicht
Bezeichnung der Maßnahme (Nummer der Maßnahme): Baumaßnahme Strangsanierung Lindenstr. 3b-e (182)
Teilhaushalt: Bauamt
Produkt: 522000

Beschreibung der Maßnahme:
 Baumaßnahme Strangsanierung Lindenstr. 3b-e

Einzahlungs- und Auszahlungsarten (gemäß § 4 Absatz 12 GemHVO-Doppik)	Ergebnisse des Haushalts- vorvorjahres	Ansätze des Haushalts- vorjahr einschl. Nachträge	Ansatz des Haushalts- jahres	Planungs- daten des Haushalts- folgejahr	Planungs- daten des zweiten Haushalts- folgejahr	Planungs- daten des dritten Haushalts- folgejahr	Planungs- daten der weiteren Haushalts- jahre bis zum Abschluss der Maßnahme	Gesamtein- / und -aus- zahlungen
	1	2	3	4	5	6	7	8
in EUR								
19 + Einzahlungen aus Investitionszuwendungen	0,00	0	0	0	0	0	0	0
20 + Einzahlungen aus Beiträgen und ähnlichen Entgelten	0,00	0	0	0	0	0	0	0
21 + Einzahlungen aus Anlagevermögen	0,00	0	0	0	0	0	0	0
22 + Einzahlungen aus sonstigen Ausleihungen und Kreditgewährungen	0,00	0	0	0	0	0	0	0
23 + Sonstige Investitionseinzahlungen	0,00	0	0	0	0	0	0	0
24 Summe der Einzahlungen aus Investitionstätigkeit	0,00	0	0	0	0	0	0	0
25 - Auszahlungen für Anlagevermögen	0,00	0	250.000	0	0	0	0	250.000
26 - Auszahlungen für sonstige Ausleihungen und Kreditgewährungen	0,00	0	0	0	0	0	0	0
27 - Sonstige Investitionsauszahlungen	0,00	0	0	0	0	0	0	0
28 Summe der Auszahlungen aus Investitionstätigkeit	0,00	0	250.000	0	0	0	0	250.000
darunter:								
mit Verpflichtungsermächtigungen in Vorjahren bereits gebunden	---							
neu veranschlagte Verpflichtungsermächtigungen				0	0	0	0	0
29 Saldo der Ein- und Auszahlungen aus Investitionstätigkeit	0,00	0	-250.000	0	0	0	0	-250.000
Erläuterungen:								

Investitionsübersicht								
<i>Bezeichnung der Maßnahme (Nummer der Maßnahme): Baumaßnahme Grüner Weg 11 (183)</i>								
<i>Teilhaushalt: Bauamt</i>								
<i>Produkt: 522000</i>								
<i>Beschreibung der Maßnahme:</i>								
100.000 EUR Strangsanierung								
20.000 EUR Heizungsanlage								
Einzahlungs- und Auszahlungsarten (gemäß § 4 Absatz 12 GemHVO-Doppik)	Ergebnisse des Haushalts- vorvorjahres	Ansätze des Haushalts- vorjahr einschl. Nachträge	Ansatz des Haushalts- jahres	Planungs- daten des Haushalts- folgejahr	Planungs- daten des zweiten Haushalts- folgejahr	Planungs- daten des dritten Haushalts- folgejahr	Planungs- daten der weiteren Haushalts- jahre bis zum Abschluss der Maßnahme	Gesamtein- / und -aus- zahlungen
	1	2	3	4	5	6	7	8
in EUR								
19 + Einzahlungen aus Investitionszuwendungen	0,00	0	0	0	0	0	0	0
20 + Einzahlungen aus Beiträgen und ähnlichen Entgelten	0,00	0	0	0	0	0	0	0
21 + Einzahlungen aus Anlagevermögen	0,00	0	0	0	0	0	0	0
22 + Einzahlungen aus sonstigen Ausleihungen und Kreditgewährungen	0,00	0	0	0	0	0	0	0
23 + Sonstige Investitionseinzahlungen	0,00	0	0	0	0	0	0	0
24 Summe der Einzahlungen aus Investitionstätigkeit	0,00	0	0	0	0	0	0	0
25 - Auszahlungen für Anlagevermögen	0,00	0	120.000	0	0	0	0	120.000
26 - Auszahlungen für sonstige Ausleihungen und Kreditgewährungen	0,00	0	0	0	0	0	0	0
27 - Sonstige Investitionsauszahlungen	0,00	0	0	0	0	0	0	0
28 Summe der Auszahlungen aus Investitionstätigkeit	0,00	0	120.000	0	0	0	0	120.000
darunter:								
mit Verpflichtungsermächtigungen in Vorjahren bereits gebunden	---							
neu veranschlagte Verpflichtungsermächtigungen		---		0	0	0	0	0
29 Saldo der Ein- und Auszahlungen aus Investitionstätigkeit	0,00	0	-120.000	0	0	0	0	-120.000
Erläuterungen:								

Kommentare zu den Produktsachkonten - 2024 -

	Erläuterung zum Produktsachkonto	Haushalts- ansatz
	1	2
Erträge		
114020.0360.467201 Überschüsse aus Umliegung im Gebiet Gesamtmaßnahme / Umliegungsverfahren Bützower Str.	5154 Umliegungsverfahren Bützower Straße HJ 2024 321.784,00 EUR Geldleistungen von Grundstückseigentümern je nach Fortschritt Baumaßnahme Graben Bützower Straße	322.900
121000.0800.442420 Kostenerstattungen vom Land / Wahlen	5074 Wahlen HJ 2027 Landrat 06.09.2020 für 7 Jahre HJ 2024 Kreistag 09.06.2024 für 5 Jahre HJ 2024 Europa 09.06.2024 für 5 Jahre HJ 2025 Bundestag 09.2025 für 4 Jahre HJ 2026 Landtag 09.2026 für 5 Jahre	4.800
540000.0422.462500 Konzessionsabgaben 19% USt. - Gas, Strom	5055 Konzessionsabgaben - Strom, Gas Neueinschätzung 2024 auf der Grundlage Abschlagszahlungen Konzessionsabgabe für Energie und Gas HJ 2023 - 106.000 EUR Strom E.DIS AG (26.501 EUR x 4 = 106.05 EUR) - 14.300 EUR Gas Stadtwerke Rostock AG (8.410 EUR + 5.822,50 EUR = 14.232,50 EUR) 120.300 EUR Gesamtsumme	120.300
552000.0422.432290 Sonstige Gebühren und Beiträge Wasser- und Bodenverband	5120 Gebühren Wasser- und Bodenverbände Beschluss STV vom 07.05.2020 Satzung über die Erhebung von Gebühren zur Deckung der Beiträge und Umlagen der Wasser- und Bodenverbände Hellbach Conventer Niederung und Warnow-Beke BV/2020/240 WBV Hellbach Conventer Niederung BV/2020/241 WBV Warnow-Beke	120.500
Aufwendungen		
111030.0115.529100 Sonstige Aufwendungen für Sachleistungen / Partnerschaften	5024 Sachleistung Partnerschaften 775 Jahre Kröpelin Einladungen der Partnergemeinden	5.000
111040.0110.524902 Sonstige Aufwendungen für Sachleistungen und Verbrauchsmittel - Ortsräte / Gremien	5114 Sachleistung für Ortsräte BV/2019/104 der STV vom 12.09.2019 Beschluss über die finanzielle Ausstattung der Ortsräte - je 2.000 EUR jährlich für die Ortsteilvertretungen Jennewitz, Schmadedbeck, Altenhagen	6.000
111070.0220.561200 Aufwendungen für Aus- und Fortbildung, Umschulung / Personalrat	5115 Aufwendung Personalvertretung - 1 Mitglied Grundlagenseminar Modul 3 - 2 Mitglieder Grundlagenseminar Modul 2 je Seminar ca. 500 EUR 1.500 EUR Gesamtsumme	1.500

	Erläuterung zum Produktsachkonto	Haushalts- ansatz
	1	2
112000.0210.561200 Aufwendungen für Aus- und Fortbildung, Umschulung / Personalabteilung	5046 Aus- und Fortbildung / Personalabteilung - 1.250 EUR Hauptamt: 5 Schulungen (EMA, Standesamt, Personal) - 1.250 EUR Kämmerei: 5 Schulungen (Kasse, Steuern, ABU, Liegenschaften, KÄ-Leiterin) - 750 EUR Bauamt: 3 Schulungen (1x BA-Leiterin, 2x SB) - 750 EUR BGM / SB - 800 EUR Azubi DBU - 500 EUR Wohnungsverwaltung (Mietrecht 1 Mitarbeiter) -4.600 EUR Lehrgang VW Fachwirt 9.900 EUR Gesamtsumme	9.900
112000.0350.506990 Personalnebenaufwendungen - arbeitsmedizinische Betreuung / Arbeitsschutz, BAD	5066 Personalnebenaufwendungen / Arbeitsschutz - 900 EUR Verträge Arbeitsmedizin - 600 EUR gesetzliche Beteiligung von Bildschirmarbeitsplatzbrillen -1.100 EUR AED-Pads 2.600 EUR Gesamtsumme	2.600
112000.0350.562500 Sachverständigen-, Gerichts- und ähnliche Aufwendungen / Arbeitsschutz, TÜV	5080 Arbeitsschutz / TÜV - 1.500 EUR Arbeitsschutzbegehung und -belehrung lt. Vertrag	1.500
114000.0300.562502 Sachverständigen-, Gerichts- und ähnliche Aufwendungen - Doppik	5064 Sachverständigenkosten - Doppik lt. Rahmenvertrag vom 15.07.2010 beratende Begleitung und Wissensvermittlung für die Einführung des NKHR-MV in der kommunalen doppelischen Variante / Hilfeleistung durch Mitarbeiter adKOMM	1.500
114000.0300.564110 Versicherungsbeiträge - KSA, OKV / Zentrale Dienste	5116 Versicherung KSA, OKV - 4.400 EUR Haftpflichtversicherung - 200 EUR Schülerunfallversicherung - 800 EUR Aufwendungsersatz dienstliche Benutzung privater Fahrzeuge - 2.800 EUR Vermögenseigenschadenversicherung - 2.600 EUR Cyberversicherung 10.800 EUR Gesamtsumme	10.800
114000.0300.564300 Sonstige Beiträge - Mitgliedsbeiträge / Zentrale Dienste	5159 Mitgliedsbeiträge - Unfallkasse M/V Schüler - Unfallkasse M/V Allgemeine Unfallversicherung - Zweckverband elektronische Verwaltung - Kommunalen Arbeitgeberverband M-V e.V. - Städte- und Gemeindetag	42.000

	Erläuterung zum Produktsachkonto	Haushalts- ansatz
	1	2
114000.0325.562410 laufende Lizenzaufwendungen / EDV-Dienste	5069 laufende Lizenzaufwendungen - 2.000 EUR adKOMM Bürger Büro Service Ella - 7.300 EUR adKOMM Nutzungsrechte - 30.400 EUR adKOMM Softwarepflege - 2.910 EUR Allris Unterhaltung - 860 EUR Antivirusprogramm ESET - 250 EUR Anydesk - 4.620 EUR AntiSta Hosting+Basisw.2022 - 200 EUR Ausitsta Ortsrecht Online - 520 EUR beBPO - 1.220 EUR Business - Service Portal Bundesdruckerei - 160 EUR DE - Mail - Nutzung - 200 EUR Domains + webhosting - 800 EUR DVDV Ausweis/Meldew. 2022 - 1.970 EUR ECM DMS Jahrespauschale - 2.620 EUR ECM Pflege - 1.100 EUR eID - Infrastruktur - 330 EUR EIBib f. Standesämter - 1.500 EUR Elektr. Sammelakte - 250 EUR Elektronische Formulare Lizenz - 1.900 EUR eRechnung Business - Service Portal - 440 EUR eTermin Terminplaner - 300 EUR eVergabe - 6.120 EUR GIS Unterhaltung Daten - 2.700 EUR IDMV - 250 EUR LOGFT KBA - 700 EUR LOGFT Versionsupgrade - 1.200 EUR Online - Dienste - 4.200 EUR Online - WohngeldBetr., Pflege - 3.000 EUR Online - Wohngeld Heizkostenzuschuss - 700 EUR OWIGWARE Softwarepaket Modul: mobil.AIR - 4.500 EUR Personenstandswesen - 500 EUR Signaturkarten - 1.500 EUR Sonstige Zertifikate und Lizenzen - 1.340 EUR TR - Esor - 1.100 EUR Veeam Support - 700 EUR VISOCORE Support - 240 EUR VM Ware - 800 EUR ZVK GIS Betrieb 91.400 EUR Gesamtsumme	91.400
114000.0325.562430 Unterhaltung Software, Updates / EDV-Dienste	5071 Unterhaltung Software, Update/EDV Dienst - 3.000 EUR Fernwartungen ITZ - 2.000 EUR Vocus Lohn Wartung - 1.900 EUR Pflege Autista 6.900 EUR Gesamtsumme	6.900
114000.0325.562440 Unterhaltung Hardware / EDV-Dienste	5072 Unterhaltung Hardware / EDV Dienste - 3.000 EUR allgem. Reparatur - 900 EUR Austausch Monitore - 6.400 EUR Austausch PC's -11.000 EUR Tablets STV, sachkundige Einwohner, Ortsräte 21.300 EUR Gesamtsumme	21.300
114010.0364.523110 Unterhaltung Grundstücke / Rathaus	5096 Unterhaltung Gebäude Rathaus -30.000 EUR Instandsetzung Dach Rathaussaal - 5.000 EUR Fußbodenlege-/ Malerarbeiten 2 Räume -20.000 EUR Instantsetzung Fenster - 1.000 EUR Sonstige IH -26.000 EUR Einbau 7 Fenster OG -19.000 EUR Fenster/Tür Rathaussaal 101.000 EUR Gesamtsumme	101.000
114010.0364.529202 Sonstige Aufwendungen für Dienstleistungen - Reinigung / Rathaus	5117 Reinigung Rathaus - 1.900 EUR Reinigung Fenster Orientierung 2023	2.100

	Erläuterung zum Produktsachkonto	Haushalts- ansatz
	1	2
114020.0360.562500 Sachverständigen-, Gerichts- und ähnliche Aufwendungen / allgemeines Grundvermögen	5147 Sachverst. u. ähnl. Aufw. Liegenschaften -22.300 EUR Kostenschätzung Vermessung Wegeführung Gemarkung Diedrichshagen -12.700 EUR Kostenschätzung Verkehrsflächenbereinigung Parchow Ausbau-Detershagen - 5.000 EUR Kostenschätzung Nebenkosten rückständiger Grunderwerb Verkehrsfläche Wichmannsdorf - 6.900 EUR Kostenschätzung Ankauf Straße- u. Gehwegsfläche Lindenstr. - 8.000 EUR Kostenschätzung Grunderwerb nach Erneuerung Gehweg Wismarsche Straße - 2.000 EUR Wegebau Hundehagen NK 56.900 EUR Gesamtsumme	56.900
114020.0360.562504 Sachverständigen- und ähnliche Aufwendungen-Umlegungsverfahr. Bützower Str./allg. Grundvermö	5048 Umlegungsverfahren Bützower Straße - 37.000 EUR HJ 2025 Vermessungskosten - 2.366 EUR HJ 2025 Entschädigung (Ordnungsnummer 51) 39.366 EUR Gesamtsumme	0
114030.1600.523240 Betriebsvorrichtungen, die im Gebäude eingebaut sind-Bewirt- schaftung / Bauhof	5091 Betriebsvorrichtungen / Bauhof -500 EUR Wartung Sectionaltore -100 EUR Feuerstättenschau -250 EUR Wartung Feuerlöschger.(jedes 2. Jahr) -350 EUR EMA-Anlage -100 EUR Wartung Heizung -500 EUR ca. div. Störungsbeseitigungen 1.800 EUR Gesamtsumme	1.800
121000.0800.563100 Büromaterial / Wahlen	5075 Wahlen HJ 2024 Bürgermeister 09.06.2024 für 7 Jahre HJ 2024 Kommunalwahl 09.06.2024 für 5 Jahre HJ 2024 Kreistag 09.06.2024 für 5 Jahre HJ 2024 Europawahl 09.06.2024 für 5 Jahre HJ 2025 Bundestag 09.2025 für 4 Jahre HJ 2026 Landtag 09.2026 für 5 Jahre HJ 2027 Landrat 09.2027 für 7 Jahre	1.000
122000.0910.529100 Sonstige Aufwendungen für Sachleistungen (Bestellungen, Fundtiere u.a.) / Ordnungsamt	5050 Sachleistung Ordnungsamt - Beschluss STV 314-26/2017 vom 02.11.2017 Abschluss eines Vertrages über die Sicherstellung, Verwahrung und Versorgung von Fundtieren mit der Tierhilfe Norddeutschland / monatliche Grundpauschale 250,00 EUR für die Absicherung der Rufbereitschaft (24-Stunden-Dienst, inklusive 5 kostenloser Einsätze für Einfangen und Sicherstellen) - Bestattungen - Fischereiwesen	6.000
126000.1320.523500 Fahrzeugunterhaltung / FFw Altenhagen	5162 Fahrzeugunterhaltung FFw Altenhagen - 1.000 EUR Betriebsmittel - 2.000 EUR Wartung/Instandsetzung - 200 EUR TÜV - 50 EUR Überprüfung gemäß UVV - 500 EUR Reparaturen - 100 EUR Regal MTW - 100 EUR Beklebung Fahrzeuge 3.950 EUR Gesamtsumme	4.000

	Erläuterung zum Produktsachkonto	Haushalts- ansatz
	1	2
126000.1330.523500 Fahrzeugunterhaltung / FFw Schmadebeck	5163 Fahrzeugunterhaltung FFw Schmadebeck -1.000 EUR Betriebsstoffe -2.000 EUR Wartung/Inst. LKW -1.500 EUR Wartung/Inst. KFZ - 140 EUR TÜV KFZ - 200 EUR Sicherheitsprüfung LKW - 100 EUR Überprüfung gemäß UVV - 560 EUR Reparaturen - 100 EUR Regal MTW - 100 EUR Beklebung Fahrzeuge 5.700 EUR Gesamtsumme	5.700
126000.1340.523110 Unterhaltung Grundstücke / FFw Jennewitz	5101 Unterhaltung Grundstück FFW Jennewitz - 1.000 EUR laufende Unterhaltung	1.000
126000.1340.523500 Fahrzeugunterhaltung / FFw Jennewitz	5166 Fahrzeugunterhaltung FFw Jennewitz -1.000 EUR Betriebsmittel -2.000 EUR Wartung / Instandsetzung - 200 EUR TÜV LKW - 50 EUR Überprüfung gemäß Unfallverhütungsvorschriften - 50 EUR Beklebung Fahrzeug - 700 EUR Reparaturen 4.000 EUR Gesamtsumme	4.000
211000.2110.523110 Unterhaltung Grundstücke / Grundschule "Am Mühlenberg"	5053 Unterhaltung Grundschule - 20.000 EUR Malerleistungen 2 Klassenräume, Flur, neue Räume für Schulklassen - 1.000 EUR Sicherheitschutz Klassenraum zum Schulhof - 2.000 EUR Sanierungsfahrplan (Restsumme) - 1.000 EUR Auffüllung Fallschutzsand - 2.500 EUR Notbeleuchtung LED gem. Brandverhütungsschau - 1.000 EUR sonstige Instandhaltung 27.500 EUR Gesamtsumme	27.500
211000.2110.523800 Geringwertige Geräte, Ausstattungs-, Ausrüstungs- u. sonstige Gebrauchsgegenstände	1180 Geringwertige Geräte -1.000 EUR div. Kleingeräte -4.500 EUR div. Kleingeräte (Ausstattung: Kleinmöbel, Familienzimmer, Ersatz Flipchart, Gitarre Musikunterricht, Schreibtischausstattung, Kleine Schulwerkstatt) 5.500 EUR Gesamtsumme	5.500
211000.2110.524800 Sonstige bezogene Leistungen - Schwimmunterricht / Grundschule "Am Mühlenberg"	5060 Schwimmunterricht / Grundschule Beschluss STV BV/2022/783 vom 27.01.2022 Kostenübernahme Schwimmunterricht 2023/2024 Beschlussempfehlung: Die Stadtvertretung der Stadt Kröpelin beschließt die Kostenübernahme für das Schulschwimmen im Schuljahr 2023/2024.	9.500
211000.2110.525430 Kostenerstattung an Gemeinden und Gemeindeverbänden/ Schulkosten für andere Grundschulen	5083 Schulkosten für Grundschulen Schätzung Grundlage AO Haushaltsvorjahre	36.000

	Erläuterung zum Produktsachkonto	Haushalts- ansatz
	1	2
211000.2110.529101 Sonstige Aufwendungen für Sachleistungen - Schulverein / Grundschule	5061 Sachleistung aus Spende Schulverein Beschluss Nr. STV 153-13/2016 Beschluss über die Spendenannahme des Schulvereines Beschluss: Die Stadtvertretung der Stadt Kröpelin beschließt die Annahme der zweckgebunden Spende des Kröpeliner Schulvereines in Höhe von 2.790,79 EUR. Der Kröpeliner Grundschulverein hat sich 2016 aufgelöst. Die noch vorhandenen finanziellen Mittel sollen weiterhin für Sport- und Lesewettbewerbe und Veranstaltungen über mehrere Jahresscheiben ausgegeben werden. Die Planansätze für die Haushaltsjahre werden je nach tatsächlicher Inanspruchnahme der gesamten finanziellen Mittel angepasst. 1.093,43 EUR AO gesamt HJ 2016-2023 AO bis 17.10.2023	300
211000.2110.562400 Datenverarbeitung / Grundschule "Am Mühlenberg"	1188 Datenverarbeitung / EDV Dienste - 500 EUR Lizenzen - 250 EUR Neue Programme Arbeitsmaterial - 4.250 EUR Software digitale Schülerakte, Vorplanung Software digitale Klassenbücher - 500 EUR Schulung Lehrer 5.500 EUR Gesamtsumme	5.500
211000.4510.523110 Unterhaltung Grundstücke / Sporthalle Schulstraße	5157 Unterhaltung Sporthalle Schulstraße - 10.000 EUR Neuverlegung Drainage (Schulhofseite) - 1.000 EUR sonstige Instandhaltung -107.000 EUR Instandhaltung Duschräume und Flur 118.000 EUR Gesamtsumme davon 59.000 EUR Grundschule und 59.000 EUR Turnhalle	59.000
281000.7000.563900 Sonstige Geschäftsaufwendungen für kulturelle Veranstaltungen / Kultur	5150 Geschäftsaufwendung kult.Veranstaltungen - 400 EUR Musikalische Umrahmung Maibaumfest - 3.300 EUR Kinderfest - 600 EUR Weihnachtsmarkt - 1.600 EUR Kulturnacht - 6.000 EUR Rocknacht -20.000 EUR Festwoche 775 Jahrfeier 31.900 EUR Gesamtsumme	32.000
281001.5700.523110 Unterhaltung Grundstücke / Denkmäler Mühle	5173 Unterhaltung Denkmal Mühle - 500 EUR Instandhaltung -60.000 EUR Instandhaltung Windrost incl. Einrüstung 60.500 EUR Gesamtsumme	60.500
361000.3100.541430 Zuweisungen und Zuschüsse für laufende Zwecke - kinderbezogene Pauschale lt. KiföG M-V	5110 Tageseinrichtungen für Kinder KiföG M-V Gemeindeanteil gemäß § 27 Abs. 1 KiföG MV hier Verwaltungsvorschrift des Ministeriums für Bildung und Kindertagsförderung. Die Höhe der monatlichen Gemeindepauschale für das Jahr 2024 für die Beteiligung der Gemeinden an den Kosten der Kindertagsförderung nach § 27 Absatz 1 des KiföG wird auf 191,25 EUR pro Kind in der Kindertagesförderung festgesetzt.	896.000

	Erläuterung zum Produktsachkonto	Haushalts- ansatz
	1	2
366000.3230.523220 Bewirtschaftung Außenanlagen / Spielplätze	5168 Bewirtschaftung Außenanl./Spielplätze -3.300 EUR Einbringung Fallschutzsand -1.500 EUR Aufstellen und Reparatur Zäune -1.000 EUR Anpflanzung Bäume und Gehölze -2.200 EUR jährliche TÜV-Abnahme 8.000 EUR Gesamtsumme	8.000
424000.4510.523117 Unterhaltung Grundstücke 19% VSt. / Sporthalle Schulstraße	5157 Unterhaltung Sporthalle Schulstraße - 10.000 EUR Neuverlegung Drainage (Schulhofseite) - 1.000 EUR sonstige Instandhaltung -107.000 EUR Instandhaltung Duschräume und Flur 118.000 EUR Gesamtsumme davon 59.000 EUR Grundschule und 59.000 EUR Turnhalle	59.000
511000.1700.562550 Aufwendungen für Erstellung von Bebauungsplänen / Allgemeine Bauverwaltung	5043 Erstellung B-Pläne, Satzungen, Ökokonto - 5.000 EUR Erweiterung Wohngebiet Schönbusch - 2.000 EUR Erweiterung Ökokonto - 2.000 EUR Bedarf Änderung Pläne (z.B. Aufhebung BP Am Hang, Altenhagen) - 5.000 EUR für Gutachten -59.800 EUR BP 15 (Am Brusower Weg) 73.800 EUR Gesamtsumme HJ 2024	73.800
522000.0372.523132 Unterhaltung Gebäude - nicht umlagefähig / Str. des Friedens 19/20	5134 Unterhaltung Straße des Friedens 19/20 - 20.000 EUR Sanierung Leerwohnung 1 Raum - 1.500 EUR Erneuerung 1 WG Dusche+Fliesen - 2.000 EUR Sanitärarbeiten - 6.000 EUR laufende Reparaturen 29.500 EUR Gesamtsumme	29.500
522000.0373.523132 Unterhaltung Gebäude - nicht umlagefähig / Str. des Friedens 21-24	5135 Unterhaltung Straße des Friedens 21-24 - 55.000 EUR Instandsetzung Leerwohnung 2 WE - 5.000 EUR Erneuerung Vorwandmodul inkl. Fliesenarbeiten 2mal - 15.000 EUR Instandsetzung Holzfenster - 10.000 EUR nicht planbare Reparaturen 85.000 EUR Gesamtsumme	85.000
522000.0375.523132 Unterhaltung Gebäude - nicht umlagefähig / Schulstraße 32/33	5137 Unterhaltung Schulstraße 32/33 - 4.000 EUR Erneuerung Dusche+Fliesen+Sanitär -15.000 EUR Schimmelbeseitigung - 6.000 EUR nicht planbare Reparaturen 25.000 EUR Gesamtsumme	25.000
522000.0376.523132 Unterhaltung Gebäude - nicht umlagefähig / Mühlenweg 14	1190 Unterhaltung Gebäude -nicht umlagefähig - 500 EUR nicht planbare Reparaturen -5.000 EUR Dachbahnen neu schweißen 5.500 EUR Gesamtsumme	5.500
522000.0377.523132 Unterhaltung Gebäude - nicht umlagefähig / Lindenstraße 3b-e	5138 Unterhaltung Lindenstraße 3b-e - 10.000 EUR laufende Unterhaltung - 30.000 EUR Instandsetzung Leerwohnung - 2.000 EUR Fahrradführschiene (4) 42.000 EUR Gesamtsumme	42.000
522000.0380.523132 Unterhaltung Gebäude - nicht umlagefähig / Am Wasserwerk 4	5155 Unterhaltung Am Wasserwerk 4 3.000 EUR laufende Unterhaltung	3.000

	Erläuterung zum Produktsachkonto	Haushalts- ansatz
	1	2
522000.0381.523132 Unterhaltung Gebäude - nicht umlagefähig / Auf dem Kamp 15	5141 Unterhaltung Auf dem Kamp 15 - 35.000 EUR Instandsetzung Leerwohnung - 5.000 EUR laufende Unterhalten 40.000 EUR Gesamtsumme	40.000
522000.0382.523132 Unterhaltung Gebäude - nicht umlagefähig / Auf dem Kamp 16	5142 Unterhaltung Auf dem Kamp 16 5.000 EUR laufende Unterhaltung	5.000
522000.0383.523132 Unterhaltung Gebäude - nicht umlagefähig / Auf dem Kamp 17	5143 Unterhaltung Auf dem Kamp 17 - 5.000 EUR laufende Unterhaltung	5.000
522000.0384.523132 Unterhaltung Gebäude - nicht umlagefähig / Grüner Weg 11	5144 Unterhaltung Grüner Weg 11 - 5.000 EUR laufende Unterhaltung	5.000
522000.0385.523132 Unterhaltung Gebäude - nicht umlagefähig / Grüner Weg 12	5145 Unterhaltung Grüner Weg 12 -5.000 EUR laufende Unterhaltung -5.000 EUR Austausch Dachfenster 10.000 EUR Gesamtsumme	10.000
522000.0386.523132 Unterhaltung Gebäude - nicht umlagefähig / Am Stadtholz 3	1183 Unterhaltung Gebäude Am Stadtholz 3 - 2.500 EUR nicht planbare Reparaturen	2.500
522000.0386.523139 Unterhaltung Gebäude 19% VSt. - nicht umlagefähig / Am Stadtholz 3	1189 Unterhaltung Gebäude -nicht umlagefähig - 2.500 EUR nicht planbare Reparaturen -10.000 EUR Umbau/ Erneuerung Abluftanlage 12.500 EUR Gesamtsumme	12.500
522000.0388.523132 Unterhaltung Gebäude - nicht umlagefähig / Wismarsche Straße 2	5156 Unterhaltung Wismarsche Straße 2 - 3.500 EUR Instandhaltung Hausflur - 4.000 EUR Trockenlegung Sockel - 200 EUR Erneuerung Wohntelefon (2x defekt) - 5.000 EUR laufende Unterhaltung 12.700 EUR Gesamtsumme	12.700
522000.0389.523132 Unterhaltung Gebäude - nicht umlagefähig / Wismarsche Straße 16	1185 Unterhaltung Gebäude Wismarsche Str. 16 - 5.000 EUR nicht planbar Reparaturen	5.000
541000.5200.523220 Bewirtschaftung der Außen- anlagen / Gemeindestraßen	5057 Außenanlagen Gemeindestraßen - 50.000 EUR für Baumpflege-, Baumfällungs-, Baumersatzmaßnahmen von Straßenbäumen - 18.000 EUR Beschaffung von Reparaturmaterial für Instandhaltungen der Straßen/ Plätze durch den Bauhof; Kaltmischgut, Kaltverguss, Rissband, Pflaser, Recyclingmat. - 80.000 EUR Rissanierung, div. Einfahrtstrichter, Plattenwege - 12.000 EUR Bankettpflege - 25.000 EUR Grabenpflege 185.000 EUR Gesamtsumme	185.000
541000.5200.523221 Bewirtschaftung der Außen- anlagen / Straßenbeleuchtung	5056 Außenanlagen Straßenbeleuchtung - 10.000 EUR für LED Umstellung Ortsteile - 10.000 EUR für laufende Unterhaltung 2024 20.000 EUR Gesamtsumme	20.000
541000.5200.562100 Mieten von Geräten für die Unterhaltung der Gemeinde- straßen	5078 Miete Geräte Unterhaltung Straßen - 2.750 EUR Anmietung Minibagger (ca. 25 Tage für 110 EUR/Tag) - 6.250 EUR Anmietung Mobilbagger (ca. 25 Tage für 250 EUR/Tag) - 1.000 EUR Anmietung Verdichter (ca. 20 Tage für 50 EUR/Tag) - 7.500 EUR Anmietung Arbeitsbühne (ca. 25 Tage für 300,00 EUR/Tag) -1.500 EUR Anmietung and. Geräte 19.000 EUR Gesamtsumme	19.000

	Erläuterung zum Produktsachkonto	Haushalts- ansatz
	1	2
545000.5300.523210 Bewirtschaftung Grundstücke /Straßenreinigung, Winterdienst (Leistungsvergütung, Streusalz)	5079 Winterdienst -11.400 EUR Streusalz - 3.600 EUR Leistungsvergütung 15.000 EUR Gesamtsumme	15.000
551000.5600.523800 Geringwertige Geräte, Ausstattungs-, Ausrüstungs- u sonstige Gebrauchsgegenstände	5148 Geräte und Ausstattung Parkanlagen - 2.700 EUR Beschaffung 7 Hundetoiletten - 3.500 EUR 7 Bänke - 3.700 EUR 7 Abfallkörbe 9.900 EUR Gesamtsumme	9.900
552000.0422.525440 Kostenerstattung an Wasser- und Bodenverband	5153 Kostenerstattung an WBV - 3.100 EUR Wasser- und Bodenverband Warnow - Beke -105.600 EUR Wasser- und Bodenverband Conventer Niederung 108.700 EUR Gesamtsumme	108.700
553040.5710.523220 Bewirtschaftung der Außenan- lagen / Jüdischer Friedhof	5042 Bewirtschaftung / Jüdischer Friedhof Bewirtschaftung der Außenanlagen Jüdischer Friedhof - Landesamt für innere Verwaltung M-V / Abteilung Beschaffung, Dienstleistung - jährliche Antragstellung auf Bereitstellung von Mitteln zur Pflege verwaister jüdischer Friedhöfe	500
555000.6100.523220 Bewirtschaftung der Außenan- lagen / Stadtwald	5113 Bewirtschaftung Stadtwald STV BV/2019/087 vom 07.11.2019 Vertrag über die ständige Betreuung des Stadtwaldes Kröpelin mit der Landesforst Mecklenburg-Vorpommern	5.200
571000.1850.541900 an Sonstige - Zuschuss für Einrichtung von Läden in der Innenstadt / Wirtschaftsförder	5059 Zuschuss für Einrichtung von Läden Beschluss STV 315-26/2017 vom 02.11.2017 Beschluss über die Förderrichtlinie der Stadt Kröpelin zur Einrichtung von Läden in der Innenstadt der Stadt Kröpelin - 2.500 EUR einmaliger Betrag zur Eröffnung eines Ladengeschäftes pro Antrag	5.000
575000.1800.529107 Sonstige Aufwendungen 19% VSt. für Sachleistungen / Fremdenverkehr	5149 Aufwendungen Tourismus - 1.000 EUR Kinderlätzchen mit Stadtwappen, - 6.000 EUR Stadtbroschüre 7.000 EUR Gesamtsumme	7.000
611000.0410.544210 Kreisumlage	5003 Kreisumlage gemäß der am 09.11.2023 vom Ministerium für Inneres und Europa M-V bereitgestellten Hinweise (Orientierungsdaten) zum FAG Kreisumlagegrundlage 5.642.739,03 EUR 43,75 v.H. der Umlagegrundlage (gem. Haushaltssatzung Doppelhaushalt LKR 2023/2024) = 2.468.698,13 EUR Kreisumlage	2.468.700
Einzahlungen		
114020.0360.667201 Überschüsse aus Umlegung im Gebiet Gesamtmaßnahme / Um- legungsverfahren Bützower Str.	5154 Umlegungsverfahren Bützower Straße HJ 2024 321.784,00 EUR Geldleistungen von Grundstückseigentümern je nach Fortschritt Baumaßnahme Graben Bützower Straße	322.900
114020.0360.685100 Einzahlungen für unbebaute Grundstücke und grundstücksgleiche Rechte	1102 Einzahlungen für unbebaute Grundstücke - 18.200 EUR Ortseingang Brusow BV/2022/825-01 -120.300 EUR BV/2021/653 Grundstücksverkauf B-Plan Nr. 15 "Am Brusower Weg" Flur 5 div. Flurstücke Kröpelin -432.000 EUR Verkauf Grundstücke Einhusen - 8.100 EUR Verkehrsflächenbereinigung Driedrichshagen 578.600 EUR Gesamtsumme	578.600

	Erläuterung zum Produktsachkonto	Haushalts- ansatz
	1	2
121000.0800.642420 Kostenerstattungen vom Land / Wahlen	5074 Wahlen HJ 2027 Landrat 06.09.2020 für 7 Jahre HJ 2024 Kreistag 09.06.2024 für 5 Jahre HJ 2024 Europa 09.06.2024 für 5 Jahre HJ 2025 Bundestag 09.2025 für 4 Jahre HJ 2026 Landtag 09.2026 für 5 Jahre	4.800
540000.0422.662500 Konzessionsabgaben - Gas, Strom	5055 Konzessionsabgaben - Strom, Gas Neueinschätzung 2024 auf der Grundlage Abschlagszahlungen Konzessionsabgabe für Energie und Gas HJ 2023 - 106.000 EUR Strom E.DIS AG (26.501 EUR x 4 = 106.05 EUR) - 14.300 EUR Gas Stadtwerke Rostock AG (8.410 EUR + 5.822,50 EUR = 14.232,50 EUR) 120.300 EUR Gesamtsumme	120.300
541000.5200.682420 Zuweisung Ausgleich für den Wegfall der Straßenbaubeiträge gem. §8(4) KAG M-V vom Land	5171 Zuweisung Ausfall Straßenausbaubeitr. 95.900 EUR jährl. Zuweisung bis 2024	95.900
552000.0422.632290 Sonstige Gebühren und Beiträge Wasser- und Bodenverband	5120 Gebühren Wasser- und Bodenverbände Beschluss STV vom 07.05.2020 Satzung über die Erhebung von Gebühren zur Deckung der Beiträge und Umlagen der Wasser- und Bodenverbände Hellbach Conventer Niederung und Warnow-Beke BV/2020/240 WBV Hellbach Conventer Niederung BV/2020/241 WBV Warnow-Beke	120.500
Auszahlungen		
111030.0115.729100 Sonstige Aufwendungen für Sachleistungen / Partnerschaften	5024 Sachleistung Partnerschaften 775 Jahre Kröpelin Einladungen der Partnergemeinden	5.000
111040.0110.724902 Sonstige Aufwendungen für Sachleistungen und Verbrauchs- mittel - Ortsräte / Gremien	5114 Sachleistung für Ortsräte BV/2019/104 der STV vom 12.09.2019 Beschluss über die finanzielle Ausstattung der Ortsräte - je 2.000 EUR jährlich für die Ortsteilvertretungen Jennewitz, Schmadebeck, Altenhagen	6.000
111070.0220.761200 Aufwendungen für Aus- und Fortbildung, Umschulung / Personalrat	5115 Aufwendung Personalvertretung - 1 Mitglied Grundlagenseminar Modul 3 - 2 Mitglieder Grundlagenseminar Modul 2 je Seminar ca. 500 EUR 1.500 EUR Gesamtsumme	1.500
112000.0210.761200 Aufwendungen für Aus- und Fortbildung, Umschulung / Personalabteilung	5046 Aus- und Fortbildung / Personalabteilung - 1.250 EUR Hauptamt: 5 Schulungen (EMA, Standesamt, Personal) - 1.250 EUR Kämmeri: 5 Schulungen (Kasse, Steuern, ABU, Liegenschaften, KÄ-Leiterin) - 750 EUR Bauamt: 3 Schulungen (1x BA-Leiterin, 2x SB) - 750 EUR BGM / SB - 800 EUR Azubi DBU - 500 EUR Wohnungsverwaltung (Mietrecht 1 Mitarbeiter) -4.600 EUR Lehrgang VW Fachwirt 9.900 EUR Gesamtsumme	9.900

	Erläuterung zum Produktsachkonto	Haushalts- ansatz
	1	2
112000.0350.706990 Personalnebenaufwendungen - arbeitsmedizinische Betreuung / Arbeitsschutz, BAD	5066 Personalnebenaufwendungen / Arbeitsschutz - 900 EUR Verträge Arbeitsmedizin - 600 EUR gesetzliche Beteiligung von Bildschirmarbeitsplatzbrillen -1.100 EUR AED-Pads 2.600 EUR Gesamtsumme	2.600
112000.0350.762500 Sachverständigen-, Gerichts- und ähnliche Aufwendungen / Arbeitsschutz, TÜV	5080 Arbeitsschutz / TÜV - 1.500 EUR Arbeitsschutzbegehung und -belehrung lt. Vertrag	1.500
114000.0300.762502 Sachverständigen-, Gerichts- und ähnliche Aufwendungen - Doppik	5064 Sachverständigenkosten - Doppik lt. Rahmenvertrag vom 15.07.2010 beratende Begleitung und Wissensvermittlung für die Einführung des NKHR-MV in der kommunalen doppischen Variante / Hilfeleistung durch Mitarbeiter adKOMM	1.500
114000.0300.764110 Versicherungsbeiträge - KSA, OKV / Zentrale Dienste	5116 Versicherung KSA, OKV - 4.400 EUR Haftpflichtversicherung - 200 EUR Schülerunfallversicherung - 800 EUR Aufwendungsersatz dienstliche Benutzung privater Fahrzeuge - 2.800 EUR Vermögenseigenschadenversicherung - 2.600 EUR Cyberversicherung 10.800 EUR Gesamtsumme	10.800
114000.0300.764300 Sonstige Beiträge - Mitgliedsbeiträge / Zentrale Dienste	5159 Mitgliedsbeiträge - Unfallkasse M/V Schüler - Unfallkasse M/V Allgemeine Unfallversicherung - Zweckverband elektronische Verwaltung - Kommunaler Arbeitgeberverband M-V e.V. - Städte- und Gemeindetag	42.000
114000.0300.785710 Auszahlungen für bewegliche Sachen des AV über einem Wert v. 1000 Euro ohne Umsatzsteuer	1087 Auszahlung bewegl. Sachen / Zentr. Diens - 15.000 EUR 2 Büro's a. 7.500 EUR - 2.000 EUR Aktenvernichter - 2.000 EUR Presenter Saal 19.000 EUR Gesamtsumme	19.000

	Erläuterung zum Produktsachkonto	Haushalts- ansatz
	1	2
114000.0325.762410 laufende Lizenzaufwendungen / EDV-Dienste	5069 laufende Lizenzaufwendungen - 2.000 EUR adKOMM Bürger Büro Service Ella - 7.300 EUR adKOMM Nutzungsrechte - 30.400 EUR adKOMM Softwarepflege - 2.910 EUR Allris Unterhaltung - 860 EUR Antivirusprogramm ESET - 250 EUR Anydesk - 4.620 EUR AntiSta Hosting+Basisw.2022 - 200 EUR Ausitsta Ortsrecht Online - 520 EUR beBPO - 1.220 EUR Business - Service Portal Bundesdruckerei - 160 EUR DE - Mail - Nutzung - 200 EUR Domains + webhosting - 800 EUR DVDV Ausweis/Meldew. 2022 - 1.970 EUR ECM DMS Jahrespauschale - 2.620 EUR ECM Pflege - 1.100 EUR eID - Infrastruktur - 330 EUR EIBib f. Standesämter - 1.500 EUR Elektr. Sammelakte - 250 EUR Elektronische Formulare Lizenz - 1.900 EUR eRechnung Business - Service Portal - 440 EUR eTermin Terminplaner - 300 EUR eVergabe - 6.120 EUR GIS Unterhaltung Daten - 2.700 EUR IDMV - 250 EUR LOGFT KBA - 700 EUR LOGFT Versionsupgrade - 1.200 EUR Online - Dienste - 4.200 EUR Online - WohngeldBetr., Pflege - 3.000 EUR Online - Wohngeld Heizkostenzuschuss - 700 EUR OWIGWARE Softwarepaket Modul: mobil.AIR - 4.500 EUR Personenstandswesen - 500 EUR Signaturkarten - 1.500 EUR Sonstige Zertifikate und Lizenzen - 1.340 EUR TR - Esor - 1.100 EUR Veeam Support - 700 EUR VISOCORE Support - 240 EUR VM Ware - 800 EUR ZVK GIS Betrieb 91.400 EUR Gesamtsumme	91.400
114000.0325.762430 Unterhaltung Software, Updates / EDV-Dienste	5071 Unterhaltung Software, Update/EDV Dienst - 3.000 EUR Fernwartungen ITZ - 2.000 EUR Vocus Lohn Wartung - 1.900 EUR Pflege Autista 6.900 EUR Gesamtsumme	6.900
114000.0325.762440 Unterhaltung Hardware / EDV-Dienste	5072 Unterhaltung Hardware / EDV Dienste - 3.000 EUR allgem. Reparatur - 900 EUR Austausch Monitore - 6.400 EUR Austausch PC's -11.000 EUR Tablets STV, sachkundige Einwohner, Ortsräte 21.300 EUR Gesamtsumme	21.300
114010.0364.723110 Unterhaltung Grundstücke / Rathaus	5096 Unterhaltung Gebäude Rathaus -30.000 EUR Instandsetzung Dach Rathaussaal - 5.000 EUR Fußbodenlege-/ Malerarbeiten 2 Räume -20.000 EUR Instantsetzung Fenster - 1.000 EUR Sonstige IH -26.000 EUR Einbau 7 Fenster OG -19.000 EUR Fenster/Tür Rathaussaal 101.000 EUR Gesamtsumme	101.000
114010.0364.729202 Sonstige Aufwendungen für Dienstleistungen - Reinigung / Rathaus	5117 Reinigung Rathaus - 1.900 EUR Reinigung Fenster Orientierung 2023	2.100

	Erläuterung zum Produktsachkonto	Haushalts- ansatz
	1	2
114020.0360.762500 Sachverständigen-, Gerichts- und ähnliche Aufwendungen / allgemeines Grundvermögen	5147 Sachverst. u. ähnl. Aufw. Liegenschaften -22.300 EUR Kostenschätzung Vermessung Wegeführung Gemarkung Diedrichshagen -12.700 EUR Kostenschätzung Verkehrsflächenbereinigung Parchow Ausbau-Detershagen - 5.000 EUR Kostenschätzung Nebenkosten rückständiger Grunderwerb Verkehrsfläche Wichmannsdorf - 6.900 EUR Kostenschätzung Ankauf Straße- u. Gehwegsfläche Lindenstr. - 8.000 EUR Kostenschätzung Grunderwerb nach Erneuerung Gehweg Wismarsche Straße - 2.000 EUR Wegebau Hundehagen NK 56.900 EUR Gesamtsumme	56.900
114020.0360.762504 Sachverständigen- und ähnliche Aufwendungen-Umlegungsverfahr. Bützower Str./allg. Grundvermö	5048 Umlegungsverfahren Bützower Straße - 37.000 EUR HJ 2025 Vermessungskosten - 2.366 EUR HJ 2025 Entschädigung (Ordnungsnummer 51) 39.366 EUR Gesamtsumme	0
114020.0360.785100 Auszahlungen für unbebaute Grundstücke und grundstücks- gleiche Rechte	1085 Auszahlungen für unbebaute Grundstücke -31.800 EUR Verkehrsflächenbereinigung rückständiger Grunderwerb Wichmannsdorf -15.700 EUR Verkehrsflächenbereinigung OT Parchow-Ausbau - 7.500 EUR Ankauf Straßenbegleitfläche Lindenstraße 55.000 EUR Gesamtsumme	55.000
114030.1600.723240 Betriebsvorrichtungen, die im Gebäude eingebaut sind-Bewirt- schaftung / Bauhof	5091 Betriebsvorrichtungen / Bauhof -500 EUR Wartung Sectionaltore -100 EUR Feuerstättenschau -250 EUR Wartung Feuerlöschger.(jedes 2. Jahr) -350 EUR EMA-Anlage -100 EUR Wartung Heizung -500 EUR ca. div. Störungsbeseitigungen 1.800 EUR Gesamtsumme	1.800
114030.1600.785600 Auszahlungen für Fahrzeuge, Maschinen und technische Anlagen / Bauhof	5174 Ausz. Fahrz. Maschinen Bauhof - 43.000 EUR Radlader - 53.000 EUR Traktor lt. Angebot Gesamtsumme: 96.000 EUR	96.000
121000.0800.763100 Büromaterial / Wahlen	5075 Wahlen HJ 2024 Bürgermeister 09.06.2024 für 7 Jahre HJ 2024 Kommunalwahl 09.06.2024 für 5 Jahre HJ 2024 Kreistag 09.06.2024 für 5 Jahre HJ 2024 Europawahl 09.06.2024 für 5 Jahre HJ 2025 Bundestag 09.2025 für 4 Jahre HJ 2026 Landtag 09.2026 für 5 Jahre HJ 2027 Landrat 09.2027 für 7 Jahre	1.000

	Erläuterung zum Produktsachkonto	Haushalts- ansatz
	1	2
122000.0910.729100 Sonstige Aufwendungen für Sachleistungen (Bestellungen, Fundtiere u.a.) / Ordnungsamt	5050 Sachleistung Ordnungsamt - Beschluss STV 314-26/2017 vom 02.11.2017 Abschluss eines Vertrages über die Sicherstellung, Verwahrung und Versorgung von Fundtieren mit der Tierhilfe Norddeutschland / monatliche Grundpauschale 250,00 EUR für die Absicherung der Rufbereitschaft (24-Stunden-Dienst, inklusiv 5 kostenloser Einsätze für Einfangen und Sicherstellen) - Bestellungen - Fischereiwesen	6.000
126000.1320.723500 Fahrzeugunterhaltung / FFw Altenhagen	5162 Fahrzeugunterhaltung FFw Altenhagen - 1.000 EUR Betriebsmittel - 2.000 EUR Wartung/Instandsetzung - 200 EUR TÜV - 50 EUR Überprüfung gemäß UVV - 500 EUR Reparaturen - 100 EUR Regal MTW - 100 EUR Beklebung Fahrzeuge 3.950 EUR Gesamtsumme	4.000
126000.1330.723500 Fahrzeugunterhaltung / FFw Schmadebeck	5163 Fahrzeugunterhaltung FFw Schmadebeck -1.000 EUR Betriebsstoffe -2.000 EUR Wartung/Inst. LKW -1.500 EUR Wartung/Inst. KFZ - 140 EUR TÜV KFZ - 200 EUR Sicherheitsprüfung LKW - 100 EUR Überprüfung gemäß UVV - 560 EUR Reparaturen - 100 EUR Regal MTW - 100 EUR Beklebung Fahrzeuge 5.700 EUR Gesamtsumme	5.700
126000.1340.723110 Unterhaltung Grundstücke / FFw Jennewitz	5101 Unterhaltung Grundstück FFw Jennewitz - 1.000 EUR laufende Unterhaltung	1.000
126000.1340.723500 Fahrzeugunterhaltung / FFw Jennewitz	5166 Fahrzeugunterhaltung FFw Jennewitz -1.000 EUR Betriebsmittel -2.000 EUR Wartung / Instandsetzung - 200 EUR TÜV LKW - 50 EUR Überprüfung gemäß Unfallverhütungsvorschriften - 50 EUR Beklebung Fahrzeug - 700 EUR Reparaturen 4.000 EUR Gesamtsumme	4.000
211000.2110.723110 Unterhaltung Grundstücke / Grundschule "Am Mühlenberg"	5053 Unterhaltung Grundschule - 20.000 EUR Malerleistungen 2 Klassenräume, Flur, neue Räume für Schulklassen - 1.000 EUR Sicherheitschutz Klassenraum zum Schulhof - 2.000 EUR Sanierungsfahrplan (Restsumme) - 1.000 EUR Auffüllung Fallschutzsand - 2.500 EUR Notbeleuchtung LED gem. Brandverhütungsschau - 1.000 EUR sonstige Instandhaltung 27.500 EUR Gesamtsumme	27.500
211000.2110.723800 Geringwertige Geräte, Ausstattungs-, Ausrüstungs- u. sonstige Gebrauchsgegenstände	1180 Geringwertige Geräte -1.000 EUR div. Kleingeräte -4.500 EUR div. Kleingeräte (Ausstattung: Kleinmöbel, Familienzimmer, Ersatz Flipchart, Gitarre Musikunterricht, Schreibtischausstattung, Kleine Schulwerkstatt) 5.500 EUR Gesamtsumme	5.500

	Erläuterung zum Produktsachkonto	Haushalts- ansatz
	1	2
211000.2110.724800 Sonstige bezogene Leistungen - Schwimmunterricht / Grundschule "Am Mühlenberg"	5060 Schwimmunterricht / Grundschule Beschluss STV BV/2022/783 vom 27.01.2022 Kostenübernahme Schwimmunterricht 2023/2024 Beschlussempfehlung: Die Stadtvertretung der Stadt Kröpelin beschließt die Kostenübernahme für das Schulschwimmen im Schuljahr 2023/2024.	9.500
211000.2110.725430 Kostenerstattung an Gemeinden und Gemeindeverbänden/ Schulkosten für andere Grundschulen	5083 Schulkosten für Grundschulen Schätzung Grundlage AO Haushaltsvorjahre	36.000
211000.2110.729101 Sonstige Aufwendungen für Sachleistungen - Schulverein / Grundschule	5061 Sachleistung aus Spende Schulverein Beschluss Nr. STV 153-13/2016 Beschluss über die Spendenannahme des Schulvereines Beschluss: Die Stadtvertretung der Stadt Kröpelin beschließt die Annahme der zweckgebundenen Spende des Kröpeliner Schulvereines in Höhe von 2.790,79 EUR. Der Kröpeliner Grundschulverein hat sich 2016 aufgelöst. Die noch vorhandenen finanziellen Mittel sollen weiterhin für Sport- und Lesewettbewerbe und Veranstaltungen über mehrere Jahresscheiben ausgegeben werden. Die Planansätze für die Haushaltsjahre werden je nach tatsächlicher Inanspruchnahme der gesamten finanziellen Mittel angepasst. 1.093,43 EUR AO gesamt HJ 2016-2023 AO bis 17.10.2023	300
211000.2110.762400 Datenverarbeitung / Grundschule "Am Mühlenberg"	1188 Datenverarbeitung / EDV Dienste - 500 EUR Lizenzen - 250 EUR Neue Programme Arbeitsmaterial - 4.250 EUR Software digitale Schülerakte, Vorplanung Software digitale Klassenbücher - 500 EUR Schulung Lehrer 5.500 EUR Gesamtsumme	5.500
211000.2110.785710 Auszahlungen für bewegliche Sachen des AV über einem Wert v. 1000 Euro ohne Umsatzsteuer	1113 Auszahlung bewegl. Sachen / Grundschule -15.000 EUR Interaktive Tafeln 3 Stück	15.000
211000.4510.723110 Unterhaltung Grundstücke / Sporthalle Schulstraße	5157 Unterhaltung Sporthalle Schulstraße - 10.000 EUR Neuverlegung Drainage (Schulhofseite) - 1.000 EUR sonstige Instandhaltung -107.000 EUR Instandhaltung Duschräume und Flur 118.000 EUR Gesamtsumme davon 59.000 EUR Grundschule und 59.000 EUR Turnhalle	59.000
281000.7000.763900 Sonstige Geschäftsaufwendungen für kulturelle Veranstaltungen / Kultur	5150 Geschäftsaufwendung kult.Veranstaltungen - 400 EUR Musikalische Umrahmung Maibaumfest - 3.300 EUR Kinderfest - 600 EUR Weihnachtsmarkt - 1.600 EUR Kulturnacht - 6.000 EUR Rocknacht -20.000 EUR Festwoche 775 Jahrfeier 31.900 EUR Gesamtsumme	32.000
281001.5700.723110 Unterhaltung Grundstücke / Denkmäler Mühle	5173 Unterhaltung Denkmal Mühle - 500 EUR Instandhaltung -60.000 EUR Instandhaltung Windrost incl. Einrüstung 60.500 EUR Gesamtsumme	60.500

	Erläuterung zum Produktsachkonto	Haushalts- ansatz
	1	2
361000.3100.741430 Zuweisungen und Zuschüsse für laufende Zwecke - kinderbezogene Pauschale lt. KiföG M-V	5110 Tageseinrichtungen für Kinder KiföG M-V Gemeindeanteil gemäß § 27 Abs. 1 KiföG MV hier Verwaltungsvorschrift des Ministeriums für Bildung und Kindertagsförderung. Die Höhe der monatlichen Gemeindepauschale für das Jahr 2024 für die Beteiligung der Gemeinden an den Kosten der Kindertagsförderung nach § 27 Absatz 1 des KiföG wird auf 191,25 EUR pro Kind in der Kindertagesförderung festgesetzt.	896.000
366000.3230.723220 Bewirtschaftung der Außen- anlagen / Spielplätze	5168 Bewirtschaftung Außenanl./Spielplätze -3.300 EUR Einbringung Fallschutzsand -1.500 EUR Aufstellen und Reparatur Zäune -1.000 EUR Anpflanzung Bäume und Gehölze -2.200 EUR jährliche TÜV-Abnahme 8.000 EUR Gesamtsumme	8.000
424000.4510.723117 Unterhaltung Grundstücke 19% VSt. / Sporthalle Schulstraße	5157 Unterhaltung Sporthalle Schulstraße - 10.000 EUR Neuverlegung Drainage (Schulhofseite) - 1.000 EUR sonstige Instandhaltung -107.000 EUR Instandhaltung Duschräume und Flur 118.000 EUR Gesamtsumme davon 59.000 EUR Grundschule und 59.000 EUR Turnhalle	59.000
511000.1700.762550 Aufwendungen für Erstellung von Bebauungsplänen / Allgemeine Bauverwaltung	5043 Erstellung B-Pläne, Satzungen, Ökokonto - 5.000 EUR Erweiterung Wohngebiet Schönbusch - 2.000 EUR Erweiterung Ökokonto - 2.000 EUR Bedarf Änderung Pläne (z.B. Aufhebung BP Am Hang, Altenhagen) - 5.000 EUR für Gutachten -59.800 EUR BP 15 (Am Brusower Weg) 73.800 EUR Gesamtsumme HJ 2024	73.800
522000.0372.723132 Unterhaltung Gebäude - nicht umlagefähig / Str. des Friedens 19/20	5134 Unterhaltung Straße des Friedens 19/20 - 20.000 EUR Sanierung Leerwohnung 1 Raum - 1.500 EUR Erneuerung 1 WG Dusche+Fliesen - 2.000 EUR Sanitärarbeiten - 6.000 EUR laufende Reparaturen 29.500 EUR Gesamtsumme	29.500
522000.0373.723132 Unterhaltung Gebäude - nicht umlagefähig / Str. des Friedens 21-24	5135 Unterhaltung Straße des Friedens 21-24 - 55.000 EUR Instandsetzung Leerwohnung 2 WE - 5.000 EUR Erneuerung Vorwandmodul inkl. Fliesenarbeiten 2mal - 15.000 EUR Instandsetzung Holzfenster - 10.000 EUR nicht planbare Reparaturen 85.000 EUR Gesamtsumme	85.000
522000.0374.785220 Auszahlungen für Baumaßnahmen (Herstellungskosten) Heizung Str. des Friedens 33-35	1165 Ausz. Baum. Heizung Str.d.Friedens 33-35 - 60.000 EUR Strangsanierung	60.000
522000.0375.723132 Unterhaltung Gebäude - nicht umlagefähig / Schulstraße 32/33	5137 Unterhaltung Schulstraße 32/33 - 4.000 EUR Erneuerung Dusche+Fliesen+Sanitär -15.000 EUR Schimmelbeseitigung - 6.000 EUR nicht planbare Reparaturen 25.000 EUR Gesamtsumme	25.000
522000.0376.723132 Unterhaltung Gebäude - nicht umlagefähig / Mühlenweg 14	1190 Unterhaltung Gebäude -nicht umlagefähig - 500 EUR nicht planbare Reparaturen -5.000 EUR Dachbahnen neu schweißen 5.500 EUR Gesamtsumme	5.500

	Erläuterung zum Produktsachkonto	Haushalts- ansatz
	1	2
522000.0377.723132 Unterhaltung Gebäude - nicht umlagefähig / Lindenstraße 3b-e	5138 Unterhaltung Lindenstraße 3b-e - 10.000 EUR laufende Unterhaltung - 30.000 EUR Instandsetzung Leerwohnung - 2.000 EUR Fahrradführschiene (4) 42.000 EUR Gesamtsumme	42.000
522000.0380.723132 Unterhaltung Gebäude - nicht umlagefähig / Am Wasserwerk 4	5155 Unterhaltung Am Wasserwerk 4 3.000 EUR laufende Unterhaltung	3.000
522000.0380.785220 Auszahlungen für Baumaßnahmen (Herstellungskosten) Heizung Am Wasserwerk 4	1168 Ausz. Baum. Heizung Am Wasserwerk 4 HJ 2024: - 15.000 EUR Erneuerung Heizungsanlage	15.000
522000.0381.723132 Unterhaltung Gebäude - nicht umlagefähig / Auf dem Kamp 15	5141 Unterhaltung Auf dem Kamp 15 - 35.000 EUR Instandsetzung Leerwohnung - 5.000 EUR laufende Unterhalten 40.000 EUR Gesamtsumme	40.000
522000.0381.785220 Auszahlungen für Baumaßnahmen (Herstellungskosten) Heizung Auf dem Kamp 15	1169 Ausz. Baum. Heizung Auf dem Kamp 15 HJ 2024: - 15.000 EUR Erneuerung Heizungsanlage	15.000
522000.0382.723132 Unterhaltung Gebäude - nicht umlagefähig / Auf dem Kamp 16	5142 Unterhaltung Auf dem Kamp 16 5.000 EUR laufende Unterhaltung	5.000
522000.0383.723132 Unterhaltung Gebäude - nicht umlagefähig / Auf dem Kamp 17	5143 Unterhaltung Auf dem Kamp 17 - 5.000 EUR laufende Unterhaltung	5.000
522000.0384.723132 Unterhaltung Gebäude - nicht umlagefähig / Grüner Weg 11	5144 Unterhaltung Grüner Weg 11 - 5.000 EUR laufende Unterhaltung	5.000
522000.0384.785220 Auszahlungen für Baumaßnahmen (Herstellungskosten) Heizung Grüner Weg 11	1172 Ausz. Baum. Heizung Grüner Weg 11 -100.000 EUR Strangsanierung und Sanierung 2 Bäder Wasserschäden - 20.000 EUR Erneuerung Heizungsanlage 120.000 EUR Gesamtsumme	120.000
522000.0385.723132 Unterhaltung Gebäude - nicht umlagefähig / Grüner Weg 12	5145 Unterhaltung Grüner Weg 12 -5.000 EUR laufende Unterhaltung -5.000 EUR Austausch Dachfenster 10.000 EUR Gesamtsumme	10.000
522000.0385.785220 Auszahlungen für Baumaßnahmen (Herstellungskosten) Heizung Grüner Weg 12	1173 Ausz. Baum. Heizung Grüner Weg 12 - 20.000 EUR Erneuerung Heizungsanlage	20.000
522000.0386.723132 Unterhaltung Gebäude - nicht umlagefähig / Am Stadtholz 3	1183 Unterhaltung Gebäude Am Stadtholz 3 - 2.500 EUR nicht planbare Reparaturen	2.500
522000.0386.723139 Unterhaltung Gebäude 19% VSt. - nicht umlagefähig / Am Stadtholz 3	1189 Unterhaltung Gebäude -nicht umlagefähig - 2.500 EUR nicht planbare Reparaturen -10.000 EUR Umbau/ Erneuerung Abluftanlage 12.500 EUR Gesamtsumme	12.500
522000.0386.785220 Auszahlungen für Baumaßnahmen (Herstellungskosten)	1184 Ausz. Baum. Heizung Am Stadtholz 3 - 15.000 EUR Erneuerung Heizgerät	15.000
522000.0388.723132 Unterhaltung Gebäude - nicht umlagefähig / Wismarsche Straße 2	5156 Unterhaltung Wismarsche Straße 2 - 3.500 EUR Instandhaltung Hausflur - 4.000 EUR Trockenlegung Sockel - 200 EUR Erneuerung Wohntelefon (2x defekt) - 5.000 EUR laufende Unterhaltung 12.700 EUR Gesamtsumme	12.700
522000.0389.723132 Unterhaltung Gebäude - nicht umlagefähig / Wismarsche Straße 16	1185 Unterhaltung Gebäude Wismarsche Str. 16 - 5.000 EUR nicht planbar Reparaturen	5.000

	Erläuterung zum Produktsachkonto	Haushalts- ansatz
	1	2
541000.5200.723220 Bewirtschaftung der Außen- anlagen / Gemeindestraßen	5057 Außenanlagen Gemeindestraßen - 50.000 EUR für Baumpflege-, Baumfällungs-, Baumersatzmaßnahmen von Straßenbäumen - 18.000 EUR Beschaffung von Reparaturmaterial für Instandhaltungen der Straßen/ Plätze durch den Bauhof; Kaltmischgut, Kaltverguss, Rissband, Pflaser, Recyclingmat. - 80.000 EUR Rissanierung, div. Einfahrtstrichter, Plattenwege - 12.000 EUR Bankettpflege - 25.000 EUR Grabenpflege 185.000 EUR Gesamtsumme	185.000
541000.5200.723221 Bewirtschaftung der Außen- anlagen / Straßenbeleuchtung	5056 Außenanlagen Straßenbeleuchtung - 10.000 EUR für LED Umstellung Ortsteile - 10.000 EUR für laufende Unterhaltung 2024 20.000 EUR Gesamtsumme	20.000
541000.5200.762100 Mieten von Geräten für die Unterhaltung der Gemeinde- straßen	5078 Miete Geräte Unterhaltung Straßen - 2.750 EUR Anmietung Minibagger (ca. 25 Tage für 110 EUR/Tag) - 6.250 EUR Anmietung Mobilbagger (ca. 25 Tage für 250 EUR/Tag) - 1.000 EUR Anmietung Verdichter (ca. 20 Tage für 50 EUR/Tag) - 7.500 EUR Anmietung Arbeitsbühne (ca. 25 Tage für 300,00 EUR/Tag) -1.500 EUR Anmietung and. Geräte 19.000 EUR Gesamtsumme	19.000
541000.5200.785320 Auszahlungen für Baumaßnahmen (Herstellungskosten) / Straßen	1099 invest. Maßnahmen PSK 541000-5200-785320 -252.800 EUR Maßnahme 145 Wismarsche Straße Gehweg, Straßenbeleuchtung - 15.000 EUR Maßnahme 156 Straßenausbau Lagerstraße 267.800 EUR Gesamtsumme HJ 2025 -96.000 EUR Maßnahme 135 3. BA Boldenshäger Weg ZVK	267.800
545000.5300.723210 Bewirtschaftung Grundstücke /Straßenreinigung, Winterdienst (Leistungsvergütung, Streusalz)	5079 Winterdienst -11.400 EUR Streusalz - 3.600 EUR Leistungsvergütung 15.000 EUR Gesamtsumme	15.000
551000.5600.723800 Geringwertige Geräte, Ausstattungs-, Ausrüstungs- u sonstige Gebrauchsgegenstände	5148 Geräte und Ausstattung Parkanlagen - 2.700 EUR Beschaffung 7 Hundetoiletten - 3.500 EUR 7 Bänke - 3.700 EUR 7 Abfallkörbe 9.900 EUR Gesamtsumme	9.900
552000.0422.725440 Kostenerstattung an Wasser- und Bodenverband	5153 Kostenerstattung an WBV - 3.100 EUR Wasser- und Bodenverband Warnow - Beke -105.600 EUR Wasser- und Bodenverband Conventer Niederung 108.700 EUR Gesamtsumme	108.700
553040.5710.723220 Bewirtschaftung der Außenan- lagen / Jüdischer Friedhof	5042 Bewirtschaftung / Jüdischer Friedhof Bewirtschaftung der Außenanlagen Jüdischer Friedhof - Landesamt für innere Verwaltung M-V / Abteilung Beschaffung, Dienstleistung - jährliche Antragstellung auf Bereitstellung von Mitteln zur Pflege verwaister jüdischer Friedhöfe	500

	Erläuterung zum Produktsachkonto	Haushalts- ansatz
	1	2
555000.6100.723220 Bewirtschaftung der Außenanlagen / Stadtwald	5113 Bewirtschaftung Stadtwald STV BV/2019/087 vom 07.11.2019 Vertrag über die ständige Betreuung des Stadtwaldes Kröpelin mit der Landesforst Mecklenburg-Vorpommern	5.200
571000.1850.741900 an Sonstige - Zuschuss für Einrichtung von Läden in der Innenstadt / Wirtschaftsförder	5059 Zuschuss für Einrichtung von Läden Beschluss STV 315-26/2017 vom 02.11.2017 Beschluss über die Förderrichtlinie der Stadt Kröpelin zur Einrichtung von Läden in der Innenstadt der Stadt Kröpelin - 2.500 EUR einmaliger Betrag zur Eröffnung eines Ladengeschäftes pro Antrag	5.000
573011.0390.785220 Auszahlungen für Baumaßnahmen (Herstellungskosten) bebaute Grundstücke / Bahnhofsgebäude	1178 Umbau Bahnhofsgebäude Bahnhofstraß 1 Nutzungskonzept wurde erarbeitet Planungsunterlagen mit Nutzung abgestimmt im Bauausschuss 04.09.2023 und STV 14.09.2023 Kostenschätzung Öffentliche Toiletten: Gesamtsumme 47.739,00 EUR Fördermittel 42.965,10 EUR Eigenmittel + KOFI 13.366,92 EUR Kostenschätzung Umbau Büro- und Gewerberäume C & G vom 24.08.2023 711.803,21 EUR Gesamtsumme 759.542,21 EUR Die Fördermittelanträge Leader wurden mit Schreiben vom 09.10.2023 abgelehnt.	760.000
575000.1800.729107 Sonstige Aufwendungen 19% VSt. für Sachleistungen / Fremdenverkehr	5149 Aufwendungen Tourismus - 1.000 EUR Kinderlätzchen mit Stadtwappen, - 6.000 EUR Stadtbroschüre 7.000 EUR Gesamtsumme	7.000
611000.0410.744210 Kreisumlage	5003 Kreisumlage gemäß der am 09.11.2023 vom Ministerium für Inneres und Europa M-V bereitgestellten Hinweise (Orientierungsdaten) zum FAG Kreisumlagegrundlage 5.642.739,03 EUR 43,75 v.H. der Umlagegrundlage (gem. Haushaltssatzung Doppelhaushalt LKR 2023/2024) = 2.468.698,13 EUR Kreisumlage	2.468.700

Übersicht über die aus Verpflichtungsermächtigungen voraussichtlich fällig werdenden Auszahlungen				
Verpflichtungsermächtigungen (gemäß § 1 Nummer 2 GemHVO-Doppik)	Planungsdaten des Haushaltsfolgejahres	Planungsdaten des zweiten Haushaltsfolgejahres	Planungsdaten des dritten Haushaltsfolgejahres	Planungsdaten des weiteren Haushaltsfolgejahres
	2025	2026	2027	2028
	in €			
	1	2	3	4
im Haushaltsjahr 2024	0	0	0	0
Summe	0	0	0	0

Überblick Investitionstätigkeit HJ 2024

→ **Einzahlungen**

PSK	Einzahlungen für...	Plan in EUR 2024	Bemerkungen
114020 - 0360 - 685100	unbebaute Grundstücke und grundstücksgleiche Rechte	578.600	18.260 EUR BV/2022/825-01 Orteingang Brusow, 120.259 EUR BV/2021/653 Grundstücksverkauf B-Plan Nr. 15 "Am Brusower Weg", 432.000 EUR Ausschreibung Grundstücke Einhusen, 8.100 Diedrichshagen
114020 - 0360 - 687190	Kreditgewährung / Ausleihungen an Privatpersonen	3.600	3 Kredite an Privatpersonen im Sanierungsgebiet übernommen von der GSOM
114030 - 1600 - 685610	Einzahlung aus Veräußerung von beweglichen Sachen	2.500	Verkauf Radlader
541000 - 5200 - 682420	Zuweisung Ausgleich für den Wegfall der Straßenausgleichsbeiträge	95.900	jährliche Zuweisung bis 2024
541000 - 5200 - 681420	Investitionszuwendung Gehwegausbau Wismarsche Straße	583.500	Maßnahme 145 Fördergelder
611000 - 0410 - 681426	Infrastrukturpauschale FAG § 23 Abs. 3	248.600	
611000 - 0410 - 681427	Übergangszuweisung FAG § 24	37.600	
Finanzhaushalt Zeile 24	Einzahlungen Investitionstätigkeit	1.550.300	

→ **Auszahlungen**

PSK	Auszahlungen für...	Plan in EUR 2024	Bemerkungen
114000 - 0300 - 785710	bewegliche Sachen des Anlagevermögens über 1.000 € / Rathaus	19.000	Möbel 2 Büro´s 15.000 EUR 2.000 EUR Aktenvernichter, 2.000 EUR Presenter Saal
114020 - 0360 - 785100	unbebaute Grundstücke	55.000	7.500 EUR Ankauf Fläche Lindenstraße, 31.800 EUR VErkehrsflächenbereinigung OT Diedrichshagen, 15.700 EUR Verkehrsflächenbereinigung OT Parchow-Ausbau innerorts, 10.000 EUR zus. Verkehrsflächenbereinigung OT Wichmannsdorf, 2.100 EUR zus. Verkehrsflächenbereinigung OT Parchow-Ausbau innerorts, (12.180 EUR Erm. aus 2023 Grunderwerb Verkehrsfläche rückständig Wichmannsdorf BV/2022/822-03, Erm. aus 2023 8.400 EUR Straßenbau Hundehäger Weg Kauf von Landgesellschaft als Tauschfläche, Erm. aus 2023 500 EUR Baumaßnahme Wismarsche Straße Gehweg)
114030 - 1600 - 785600	Fahrzeuge, Maschinen, technische Anlagen / Bauhof	96.000	Maßnahme 181 43.000 EUR Radlader, 53.000 EUR Traktor inkl. Zusätze
126000 - 1300 - 785320	Baumaßnahme Zisterne Einhusen	0	Maßnahme 139 Vorratsspeicher Einhusen -Ermächtigung 167.977,26 EUR-
126000 - 1330 - 785220	Auszahlung für Baumaßnahmen -Fassade; Anbau- Umbau Sanitärräume/ FFW Schmadebeck	374.000	Maßnahme 168: Umbau FFW Groß Siemen -Ermächtigung 408.658,43 EUR-
211000 - 2110 - 785710	bewegliche Sachen des Anlagevermögens über 1.000 € / Grundschule	15.000	3 Interaktive Tafeln
211000 - 4410 - 785322	Auszahlungen für Baumaßnahmen (Erstellungskosten)	60.000	Maßnahme 170 Flutlichtanlage, Ertüchtigung des Sportplatzes Schulstraße -Ermächtigung 608.307,58 EUR-
272000 - 2710 - 785700	Auszahlung für Betriebs- und Geschäftsausstattung / Stadtbibliothek	10.400	3.560 EUR Vitrinenschrank, 1.799 EUR 30 Stühle für Veranstaltungen, 1.000 EUR PVC Benutzerkarten, 1.500 Außenbanner, 2.311 EUR Ersatzregal Zeitschriften
424000 - 4410 - 785322	Baumaßnahme Erneuerung Laufbahn Sportplatz Schulstraße	60.000	Maßnahme 171 Flutlichtanlage, Ertüchtigung des Sportplatzes Schulstraße -Ermächtigung 608.307,58 EUR-
522000 - 0374 - 785220	Erneuerung Heizungsanlage	60.000	Maßnahme 176, Baumaßnahme Strangsanierung Straße des Friedens 33-35
522000 - 0377 - 785220	Erneuerung Wasser- und Abwasserleitungen	250.000	Maßnahme 182 Strangsanierung Lindenstraße 3b-e
522000 - 0379 - 785220	Erneuerung Heizungsanlage	20.000	Erneuerung Heizungsanlage Bützower Straße 64
522000 - 0380 - 785220	Erneuerung Heizungsanlage	15.000	Erneuerung Heizungsanlage Am Wasserwerk 4
522000 - 0381 - 785220	Erneuerung Heizungsanlage	15.000	Erneuerung Heizungsanlage Auf dem Kamp 15
522000 - 0384 - 785220	Auszahlung Baumaßnahmen Grüner Weg 11	120.000	Maßnahme 183 100.000 EUR Strangsanierung, 20.000 Heizungsanlage
522000 - 0385 - 785220	Auszahlung Baumaßnahme Grüner Weg 12	20.000	Erneuerung Heizungsanlage
522000 - 0386 - 785220	Erneuerung Heizungsanlage	15.000	Erneuerung Heizgerät Am Stadtholz 3
522000 - 0387 - 785220	Auszahlung für Baumaßnahmen	30.000	Maßnahme 179 Erweiterung Sanitäranlagen -Koppelschule-
541000 - 5200 - 785220	Auszahlung Baumaßnahmen	30.600	Ausbau Busshaltestellen
541000 - 5200 - 785320	Baumaßnahme Ausbau Lagerstraße	15.000	Maßnahme 156 Lagerstraße ; vorbereitende Planungsleistungen (Vermessung, Baugrund) -Ermächtigung 13.001,39 EUR-
541000 - 5200 - 785320	Baumaßnahme Boldenshäger Weg Vorfluter 3. BA Niederschlagsentwässerung RS ZVK	0	Maßnahme 135 HJ 2025: 96.000 EUR
541000 - 5200 - 785320	Baumaßnahme Straße des Friedens	0	Maßnahme 136 Straße des Friedens 2. BA -Ermächtigungen 654.773,19 EUR-
541000 - 5200 - 785320	Baumaßnahme Ausbau Gehweg, Straßenbeleuchtung Wismarsche Straße	252.800	Maßnahme 145
541000 - 5200 - 785320	Straßenausbau Kröpelin Am Kirchenplatz	0	Maßnahme 166 -Ermächtigungen 4.533,88 EUR-
551000 - 5600 - 785320	Freiflächengestaltung Garagenkomplex Dammstraße	0	Maßnahme 172 Abriss und Gestaltung Garagenkomplex Dammstraße -Ermächtigung 56.808,67 EUR-
551000 - 5600 - 785710	bewegliche Sachen des Anlagevermögens über 1.000 € / Parkanlagen	7.400	Ersatzbeschaffung Rasthütte
522000 - 1850 - 785320	Baumaßnahme / Hochwasserschutz Stadtbach	50.000	Maßnahme 151 (HJ 2025: 522.200)
573011 - 0390 - 785220	Auszahlung Baumaßnahme Bahnhofsgebäude	760.000	Maßnahme 167 -Ermächtigung 45.206,68 EUR-
Finanzhaushalt Zeile 28	Sachanlagen	2.350.200	

→ **Tilgungen**

PSK	Bezeichnungen	Plan in EUR 2023	Bemerkungen
612000 - 0422 - 792500	Tilgung von Krediten (DKB, Raiba)	52.300	RAIBA
612000 - 0422 - 792930	Tilgung von sonstigen öff. Sonderrechnungen	28.300	Landesförderungsinstitut
Finanzhaushalt Zeile 32	Tilgung gesamt	80.600	
Gesamtauszahlung Investitionstätigkeit		2.430.800	

Nachweis der dauernden Leistungsfähigkeit nach § 1 Nummer 5 GemHVO-Doppik Kröpelin (Landkreis Rostock)

Einwohner per 31.12. des Vorvorjahres: 4.829

Erhebungsjahr: 2024

	Wert	Punkte
Ergebnishaushalt		
Ergebnisvortrag aus dem Haushaltsvorjahr	2.142.618,00 €	
Jahresergebnis	-1.218.600,00 €	
Ergebnis zum 31.12. des Haushaltsjahres	924.018,00 €	
Ausgleich des Ergebnishaushalts	Ja	0
Verhältnis der Erträge zu den Aufwendungen	81,3%	-3
Jahresergebnis ausgeglichen?	Nein	-2
Finanzhaushalt		
Saldo der laufenden Ein- und Auszahlungen zum 31.12. des Haushaltsvorjahres	4.833.195,00 €	
jahresbezogener Saldo der laufenden Ein- und Auszahlungen	-1.349.300,00 €	-2
Saldo der laufenden Ein- und Auszahlungen zum 31.12. des Haushaltsjahres	3.483.895,00 €	
Ausgleich des Finanzhaushalts	Ja	0
Verhältnis der laufenden Einzahlungen zu den laufenden Auszahlungen	86,1%	-3
Finanzplanungszeitraum		
Ergebnis des Ergebnishaushalts am Ende des Finanzplanungszeitraums	-1.069.282,00 €	
Ergebnis je Einwohner	-221,43 €	-20
Saldo der laufenden Ein- und Auszahlungen im Finanzhaushalt zum Ende des Finanzplanungszeitraums	1.116.495,00 €	
Saldo der laufenden Ein- und Auszahlungen je Einwohner	231,21 €	0
Gesetzmäßiges Haushaltssicherungskonzept nach § 43 Absatz 7 KV M-V		
Haushaltssicherungskonzept erforderlich?	Nein	0
Wann wird der vollständige Haushaltsausgleich erreicht?	nicht relevant	0
Einhaltung des Überschuldungsverbots		
Höhe des Eigenkapitals am Ende des Haushaltsjahres	28.773.477,00 €	0
Höhe des Eigenkapitals am Ende des Finanzplanungszeitraums	26.780.177,00 €	0
Im Haushaltsjahr bestehende Überschuldung wird im Finanzplanungszeitraum abgebaut	nicht relevant	0
Im Haushaltsjahr oder zum Ende des Finanzplanungszeitraums bestehende Überschuldung wird erst in einem angemessenen Konsolidierungszeitraum abgebaut	nicht relevant	0
Sonstige finanzielle Risiken		
Bewertung wesentlicher sonstiger finanzieller Risiken, deren Realisierung im Finanzplanungszeitraum wahrscheinlich ist	kein	0
Weitere Kennzahlen		
Investitionskredite je Einwohner	53,15 €	
Zinsquote	4%	
Tilgungsquote	31,4%	
fiktive Restlaufzeit der Investitionskredite	3,1 Jahre	

fristenkongruente Finanzierung?	Ja	
Förderquote	26,7%	
Liquiditätskredite je Einwohner	0,00 €	
Forderungen je Einwohner	101,76 €	
Werthaltigkeit der Forderungen	83,5%	
freiwillige Leistungen je Einwohner	165,09 €	
Anteil der freiwilligen Leistungen an den ordentlichen Erträgen	9,4%	
Bemerkungen der Kommune	k.A.	
Bemerkungen der RAB	k.A.	
GESAMTPUNKTZAHL:		-30
LEISTUNGSGRUPPE:	gesicherte dauernde Leistungsfähigkeit	

Wirtschaftsplan 2024

Energieversorgung Kröpelin -
Anstalt des öffentlichen Rechts

Inhaltsverzeichnis

1.	Vorbericht	Seite 1-12
2.	Zusammenstellung	Seite 13
3.	Erfolgsplan	Seite 14
4.	Finanzplan	Seite 15-16
6.	Übersicht über die internen Leistungsbeziehungen	Seite 17
7.	Investitionszusammenfassung und zwei Investitionsübersichten	Seite 18-20
8.	Übersicht über die Verpflichtungsermächtigungen	Seite 21
9.	Stellenübersicht	Seite 22

1. Vorbericht

1.1. Allgemeine Fakten

Die Stadtvertretung der Stadt Kröpelin hat die Satzung der Energieversorgung Kröpelin - Anstalt des öffentlichen Rechts auf Ihrer Sitzung am 01.12.2014 beschlossen. Der Bürgermeister der Stadt Kröpelin hat diese Satzung am 16.12.2014 ausgefertigt und am 17.12.2014 wurde somit die Energieversorgung Kröpelin - Anstalt des öffentlichen Rechts gegründet.

Zum Vorstand der Energieversorgung Kröpelin Anstalt des öffentlichen Rechts wurden Herr Veikko Hackendahl und Herr Thomas Gutteck bestellt. Herr Thomas Gutteck hat mit seiner Wahl zum Bürgermeister der Stadt Kröpelin die Funktion als Vorstandsmitglied zum 01.04.2017 niedergelegt. Er bekleidet seitdem die Funktion des Verwaltungsratsvorsitzenden. Mit Beschluss vom 14.06.2017 wurde Frau Marlen Holtzhaußen zum neuen Vorstandsmitglied bestellt. Die Eintragung im Handelsregister erfolgte am 22.11.2017.

Am 24.03.2015 wurde die Anstalt unter dem Registerblatt HRA 3761 im Handelsregister eingetragen.

Nach ausführlichen Verhandlungen wurde am 29.05.2015 ein Kaufvertrag über den Erwerb der Freiflächenphotovoltaik-Anlage im Gewerbegebiet Südwest von Kröpelin geschlossen. Die Anlage verfügt über eine Modul-Nennleistung von 1770,24 kWp. Sie befindet sich auf einer von der Stadt Kröpelin verpachteten Grundstücksfläche. Die Inbetriebnahme der Anlage war der 30.06.2012, somit ergibt sich eine Einspeisevergütung von 17,94 Cent /kWh. Die Anlage speist zu 100% in das öffentliche Energienetz ein.

Der Stichtag der Übernahme war der 01.06.2015. Der vorläufige Kaufpreis betrug 2.640.915,01 €. Es wurde ausgehandelt, dass das bestehende Leistungsgutachten überarbeitet werden soll. Ein Sicherheitseinhalt von 280.000 € festgelegt. Nach Überarbeitung des Gutachtens ergab sich eine Preisreduktion von 5,073%, d.h. 141.801,17 €. Der Kaufpreis der Photovoltaikanlage betrug 2.499.113,84 €. Zum Stichtag wurden auch die noch offenen Forderungen und Verbindlichkeiten übernommen.

Am 10.09.2018 wurde ein vom Notar beglaubigter Kaufvertrag über eine Immobilie in der Rostocker Straße 19/21 in Kröpelin geschlossen, die von der Stadt Kröpelin als Veräußerer gekauft wurde. Mit Kaufpreiszahlung am 21.11.2018 wurde die Immobilie übertragen. Die Immobilie war teilweise sanierungsbedürftig, wurde nach dem Kauf saniert im Jahr 2019. Seit Mai 2020 sind alle Wohnungen vermietet.

Planerische Rahmenbedingungen

Der Wirtschaftsplan der Energieversorgung Kröpelin – Anstalt des öffentlichen Rechts wird auf der Basis der Aufwendungen und Erträge der Vorjahre geplant. Ab dem Kalenderjahr 2019 wurden sie um die zukünftigen Aufwendungen und Erträge aus der Vermietung der Immobilie in der Rostocker Straße 19/21 ergänzt. Die Aufwendungen ergeben sich aufgrund der abgeschlossenen Verträge und die Erträge aufgrund der durchschnittlich zu erwartenden Einspeisung und den Mietverträgen für die Immobilie. Die jährlichen Steigerungen im Bereich der Aufwendungen sind vorsorglich geplant, um eventuelle technische Defekte, die mit zunehmendem Alter der Photovoltaikanlage entstehen, kompensieren zu können.

1.2. Geschäftsjahr 2022

Das Unternehmen schloss das Geschäftsjahr 2022 mit einem Jahresergebnis in Höhe von 92.289,90 € ab. Die Entwicklung ist aus der folgenden Tabelle zu entnehmen.

	2022	2023	2024	2025	2026	2027
Jahresergebnis	92.289,90 €	54.000,00 €	56.000,00 €	56.000,00 €	57.000,00 €	57.000,00 €

Der vorliegende Jahresüberschuss soll nach Beratung im Verwaltungsrat der Energieversorgung Kröpelin – Anstalt des öffentlichen Rechts in der Gesellschaft verbleiben.

1.3. Entwicklung der wichtigsten Erträge und Aufwendungen

1.3.1. Entwicklung der Erträge

Die Erträge und Umsatzerlöse ohne Umsatzsteuer entwickelten sich in den folgenden Geschäftsjahren wie folgt:

Erträge	2022	2023	2024	2025	2026	2027
Umsatzerlöse ohne Ust	371.509,34 €	331.000,00 €	331.000,00 €	331.000,00 €	331.000,00 €	331.000,00 €
sonstige betriebliche Erträge	49,42 €	0,00 €	0,00 €	0,00 €	0,00 €	0,00 €
Summe der Erträge	371.558,76 €	331.000,00 €	331.000,00 €	331.000,00 €	331.000,00 €	331.000,00 €

Im Geschäftsjahr 2023 wurden bis 30.10.2023 (Einspeisungen Monate Januar bis Oktober) Umsatzerlöse ohne Umsatzsteuer in Höhe von 297.258,99 € generiert. Es werden für die verbleibenden 2 Monate des Geschäftsjahres noch Umsatzerlöse in Höhe von ca. 8.000 € erwartet, so dass für 2023 mit Umsatzerlösen für die Photovoltaikanlage ohne Umsatzsteuer von etwa 306.000 € gerechnet werden können. Hinzu kommen noch die gleichbleibenden Mieterträge.

Im Wirtschaftsplan 2024 sind keine wesentlichen Abweichungen aufgenommen worden.

1.3.2. Entwicklungen der Aufwendungen

Die wesentlichen Aufwendungen der Energieversorgung Kröpelin – Anstalt des öffentlichen Rechts in Bezug auf den Betrieb der PV Anlage:

- Technische Betriebsführung Fa MSAB Service GmbH & Co KG (ca. 13 T€)
- Stromversorgung der Anlage Firma eon (monatlich 185,00 € netto)
- Monitoring Fa Solytic (jährlich 354,00 € netto)
- Pacht an die Stadt Kröpelin (ca. 15 T€)
- Darlehenszinsen an die DKB (ca. 24,4 T€)
- Darlehenszinsen an die Volks- und Raiffeisenbank (ca. 2,9 T€)
- Abschreibungen der PV-Anlage (ca. 145 T€)
- Abschreibungen der Immobilie (ca. 4 T€)

In den Wirtschaftsplan 2024 sind keine wesentlichen Abweichungen aufgenommen worden.

Aufwendungen	2022	2023	2024	2025	2026	2027
Abschreibungen	149.510,00 €	150.000,00 €	150.000,00 €	150.000,00 €	150.000,00 €	150.000,00 €
sonstige betriebliche Aufwendungen	61.648,87 €	78.000,00 €	72.000,00 €	77.000,00 €	82.000,00 €	87.000,00 €
Zinsen	36.489,54 €	32.000,00 €	27.000,00 €	23.000,00 €	18.000,00 €	14.000,00 €
Steuern vom Einkommen	31.620,45 €	17.000,00 €	26.000,00 €	25.000,00 €	24.000,00 €	23.000,00 €
Summe der Aufwendungen	279.268,86 €	277.000,00 €	275.000,00 €	275.000,00 €	274.000,00 €	274.000,00 €

1.4. Entwicklung der Jahresergebnisse

Das Jahresergebnis entwickelte sich in den Geschäftsjahren ab Kauf der Photovoltaikanlage am 01.06.2015 wie folgt:

	2015	2016	2017	2018	2019	2020	2021
Jahresergebnis	27.856,47 €	42.504,52 €	23.029,59 €	49.604,43 €	30.977,51 €	66.086,78 €	47.220,25 €

	2022	2023	2024	2025	2026	2027
Jahresergebnis	92.289,90 €	54.000,00 €	56.000,00 €	56.000,00 €	57.000,00 €	57.000,00 €

Für das Geschäftsjahr 2023 ist nach Wirtschaftsplan ein Jahresgewinn in Höhe von 54 T€ geplant. Da das Geschäftsjahr 2023 noch nicht abgeschlossen ist, lässt sich keine abschließende Beurteilung treffen. Es wird aller Voraussicht nach mit einem niedrigeren Jahresgewinn gerechnet als im Geschäftsjahr 2022, da die Einspeiseerlöse im Jahr 2023 bis Oktober niedriger sind als 2022.

1.4.1 Entwicklung des Eigenkapitals

Die Energieversorgung Kröpelin – Anstalt des öffentlichen Rechts verfügte zum 31.12.2022 über ein Eigenkapital in Höhe von 404.569,45 €. Mit den Planzahlen 2023 und 2024 wird sich höchstwahrscheinlich ein Eigenkapital zum 31.12.2024 in Höhe von 514.569,45 € ergeben.

Im Folgenden ist die Entwicklung des Eigenkapitals abgebildet:

Eigenkapital	2015	2016	2017	2018	2019	2020	2021
Gewinnrücklagen	25.000,00 €	25.000,00 €	25.000,00 €	25.000,00 €	25.000,00 €	25.000,00 €	25.000,00 €
Gewinnvortrag	0,00 €	27.856,47 €	70.360,99 €	93.390,58 €	142.995,01 €	173.972,52 €	240.059,30 €
Jahresüberschuss	27.856,47 €	42.504,52 €	23.029,59 €	49.604,43 €	30.977,51 €	66.086,78 €	47.220,25 €
Eigenkapital	52.856,47 €	95.360,99 €	118.390,58 €	167.995,01 €	198.972,52 €	265.059,30 €	312.279,55 €

Eigenkapital	2022	2023	2024	2025	2026	2027
Gewinnrücklagen	25.000,00 €	25.000,00 €	25.000,00 €	25.000,00 €	25.000,00 €	25.000,00 €
Gewinnvortrag	287.279,55 €	379.569,45 €	433.569,45 €	489.569,45 €	545.569,45 €	602.569,45 €
Jahresüberschuss	92.289,90 €	54.000,00 €	56.000,00 €	56.000,00 €	57.000,00 €	57.000,00 €
Eigenkapital	404.569,45 €	458.569,45 €	514.569,45 €	570.569,45 €	627.569,45 €	684.569,45 €

Durch den geplanten Verbleib des Jahresgewinnes in der Gesellschaft erhöht sich der Anteil des Eigenkapitals im betrachteten Planungszeitraum.

1.4.2. Veränderung der Rücklage

Das Unternehmen schloss das Geschäftsjahr 2022 mit einem Jahresergebnis in Höhe von 92.289,90 € ab. Es wurde im Rahmen des Beschlusses des Wirtschaftsplans 2022 die Einstellung des Jahresüberschusses 2022 in die Rücklage beschlossen.

Die Entwicklung der Rücklagen ist in der Tabelle unter Punkt 1.4.1 abgebildet.

1.4.3 Entwicklung der Kredite für Investitionen und Investitionsfördermaßnahmen

Der Erwerb der durch die Energieversorgung Kröpelin – Anstalt des öffentlichen Rechts erworbenen PV-Anlage im Gewerbegebiet Südwest wurde kreditiert. Die Kreditsumme betrug 2.640.915,01 €. Die Kreditierung erfolgte zu einem Zinssatz in Höhe von 2,3%, welcher bis zum 30.12.2029 festgeschrieben ist. Der Kredit läuft bis zum 30.12.2029. Vierteljährlich wird eine Summe von 47.160 € getilgt.

Der Erwerb und die Sanierung der Immobilie in der Rostocker Straße 19/21 in Kröpelin wurden kreditiert. Die Kreditsumme beträgt 175.000 €. Die Kreditierung

erfolgte zu einem Zinssatz in Höhe von 2,35%, welcher bis zum 31.08.2028 festgeschrieben ist. Der Kredit läuft bis zum 30.09.2036. Monatlich wird eine Summe von 1.000 € gezahlt, wobei der Zinsanteil abnimmt und der Tilgungsanteil zunimmt (Annuitätendarlehen). Zum 31.12.2020 ist der Kredit zu 100 % ausgezahlt worden mit Fortschritt und Beendigung der Sanierung im Jahr 2020.

Die Kredite entwickelten sich wie folgt:

Kredit Solaranlage	2015	2016	2017	2018	2019	2020	2021
Kredit Solaranlage	2.640.915,01 €	2.640.915,01 €	2.452.275,01 €	2.263.635,01 €	2.074.995,01 €	1.886.355,01 €	1.697.715,01 €
Tilgung Solaranlage	0,00 €	188.640,00 €	188.640,00 €	188.640,00 €	188.640,00 €	188.640,00 €	188.640,00 €
Bestand zum 31.12.	2.640.915,01 €	2.452.275,01 €	2.263.635,01 €	2.074.995,01 €	1.886.355,01 €	1.697.715,01 €	1.509.075,01 €
Kredite Mietobjekt	2015	2016	2017	2018	2019	2020	2021
Kredit Mietobjekt 01.01.	0,00 €	0,00 €	0,00 €	115.771,12 €	114.997,84 €	156.411,51 €	157.329,33 €
Kreditauszahlung	0,00 €	0,00 €	0,00 €	0,00 €	50.000,00 €	9.228,88 €	0,00 €
Tilgung Mietobjekt	0,00 €	0,00 €	0,00 €	773,28 €	8.586,33 €	8.311,06 €	8.392,79 €
Bestand zum 31.12.	0,00 €	0,00 €	0,00 €	114.997,84 €	156.411,51 €	157.329,33 €	148.936,54 €
Kredite	2015	2016	2017	2018	2019	2020	2021
Kredite Summe	2.640.915,01 €	2.640.915,01 €	2.452.275,01 €	2.379.406,13 €	2.189.992,85 €	2.042.766,52 €	1.855.044,34 €
Kreditauszahlung	0,00 €	0,00 €	0,00 €	0,00 €	50.000,00 €	9.228,88 €	0,00 €
Tilgung Summe	0,00 €	188.640,00 €	188.640,00 €	189.413,28 €	197.226,33 €	196.951,06 €	197.032,79 €
Gesamtbestand zum 31.12.	2.640.915,01 €	2.452.275,01 €	2.263.635,01 €	2.189.992,85 €	2.042.766,52 €	1.855.044,34 €	1.658.011,55 €

Kredit Solaranlage	2022	2023	2024	2025	2026	2027
Kredit Solaranlage	1.509.075,01 €	1.320.435,01 €	1.131.435,01 €	942.435,01 €	753.435,01 €	564.435,01 €
Tilgung Solaranlage	188.640,00 €	189.000,00 €	189.000,00 €	189.000,00 €	189.000,00 €	189.000,00 €
Bestand zum 31.12.	1.320.435,01 €	1.131.435,01 €	942.435,01 €	753.435,01 €	564.435,01 €	375.435,01 €
Kredite Mietobjekt	2022	2023	2024	2025	2026	2027
Kredit Mietobjekt 01.01.	148.936,54 €	140.344,38 €	132.344,38 €	124.344,38 €	116.344,38 €	107.344,38 €
Kreditauszahlung	0,00 €	0,00 €	0,00 €	0,00 €	0,00 €	0,00 €
Tilgung Mietobjekt	8.592,16 €	8.000,00 €	8.000,00 €	8.000,00 €	9.000,00 €	9.000,00 €
Bestand zum 31.12.	140.344,38 €	132.344,38 €	124.344,38 €	116.344,38 €	107.344,38 €	98.344,38 €
Kredite	2022	2023	2024	2025	2026	2027
Kredite Summe	1.658.011,55 €	1.460.779,39 €	1.263.779,39 €	1.066.779,39 €	869.779,39 €	671.779,39 €
Kreditauszahlung	0,00 €	0,00 €	0,00 €	0,00 €	0,00 €	0,00 €
Tilgung Summe	197.232,16 €	197.000,00 €	197.000,00 €	197.000,00 €	198.000,00 €	198.000,00 €
Gesamtbestand zum 31.12.	1.460.779,39 €	1.263.779,39 €	1.066.779,39 €	869.779,39 €	671.779,39 €	473.779,39 €

1.4.4. Entwicklung der Abschreibungen

Die bestehende PV-Anlage wird planmäßig linear abgeschrieben. Die jährliche Abschreibung beträgt 145,1 T€. Sonderabschreibungen haben sich nicht ergeben.

Die Immobilie wird ebenfalls planmäßig linear abgeschrieben. Die jährliche Abschreibung beträgt 4,4 T€.

Die Entwicklungen der Abschreibungen und Buchwerte sind im Folgenden abgebildet:

Solaranlage	2015	2016	2017	2018	2019	2020	2021
Buchwert zum 01.01.	2.466.679,56 €	2.382.287,50 €	2.236.939,00 €	2.091.840,00 €	1.946.741,00 €	1.801.642,00 €	1.656.543,00 €
Abschreibung	84.641,56 €	145.348,50 €	145.099,00 €	145.099,00 €	145.099,00 €	145.099,00 €	145.099,00 €
Buchwert zum 31.12.	2.382.038,00 €	2.236.939,00 €	2.091.840,00 €	1.946.741,00 €	1.801.642,00 €	1.656.543,00 €	1.511.444,00 €
Mietobjekt	2015	2016	2017	2018	2019	2020	2021
Buchwert zum 01.01.	0,00 €	0,00 €	0,00 €	105.558,37 €	105.118,00 €	172.325,00 €	184.958,47 €
Zugang Sanierung	0,00 €	0,00 €	0,00 €	0,00 €	70.847,07 €	17.044,47 €	0,00 €
Abschreibung	0,00 €	0,00 €	0,00 €	440,37 €	3.640,07 €	4.411,00 €	4.411,00 €
Buchwert zum 31.12.	0,00 €	0,00 €	0,00 €	105.118,00 €	172.325,00 €	184.958,47 €	180.547,47 €
Anlagevermögen	2015	2016	2017	2018	2019	2020	2021
Buchwert zum 01.01.	0,00 €	2.382.038,00 €	2.236.939,00 €	2.091.840,00 €	2.068.832,28 €	1.991.011,47 €	1.841.501,47 €
Zugänge	2.466.679,56 €	249,50 €	0,00 €	122.531,65 €	70.918,26 €	0,00 €	0,00 €
Abschreibung	84.641,56 €	145.348,50 €	145.099,00 €	145.539,37 €	148.739,07 €	149.510,00 €	149.510,00 €
Buchwert zum 31.12.	2.382.038,00 €	2.236.939,00 €	2.091.840,00 €	2.068.832,28 €	1.991.011,47 €	1.841.501,47 €	1.691.991,47 €

Solaranlage	2022	2023	2024	2025	2026	2027
Buchwert zum 01.01.	1.511.444,00 €	1.366.345,00 €	1.221.345,00 €	1.076.345,00 €	931.345,00 €	786.345,00 €
Abschreibung	145.099,00 €	145.000,00 €	145.000,00 €	145.000,00 €	145.000,00 €	145.000,00 €
Buchwert zum 31.12.	1.366.345,00 €	1.221.345,00 €	1.076.345,00 €	931.345,00 €	786.345,00 €	641.345,00 €
Mietobjekt	2022	2023	2024	2025	2026	2027
Buchwert zum 01.01.	180.547,47 €	176.136,47 €	171.136,47 €	166.136,47 €	161.136,47 €	156.136,47 €
Zugang Sanierung	0,00 €	0,00 €	0,00 €	0,00 €	0,00 €	0,00 €
Abschreibung	4.411,00 €	5.000,00 €	5.000,00 €	5.000,00 €	5.000,00 €	5.000,00 €
Buchwert zum 31.12.	176.136,47 €	171.136,47 €	166.136,47 €	161.136,47 €	156.136,47 €	151.136,47 €
Anlagevermögen	2022	2023	2024	2025	2026	2027
Buchwert zum 01.01.	1.691.991,47 €	1.542.481,47 €	1.392.481,47 €	1.242.481,47 €	1.092.482,47 €	942.483,47 €
Zugänge	0,00 €	0,00 €	0,00 €	1,00 €	1,00 €	1,00 €
Abschreibung	149.510,00 €	150.000,00 €	150.000,00 €	150.000,00 €	150.000,00 €	150.000,00 €
Buchwert zum 31.12.	1.542.481,47 €	1.392.481,47 €	1.242.481,47 €	1.092.482,47 €	942.483,47 €	792.484,47 €

1.5. Erläuterung der allgemeinen Liquiditätslage

Die Energieversorgung Kröpelin – Anstalt des öffentlichen Rechts verfügte zum 31.12.2022 über einen Bankbestand in Höhe von 349.065,70 €.

Der Bankbestand entwickelt sich in den Geschäftsjahren wie folgt:

liquide Mittel	2015	2016	2017	2018	2019	2020	2021
Bestand zum 01.01.	0,00 €	339.167,40 €	354.752,30 €	321.544,06 €	307.577,97 €	253.736,54 €	295.747,64 €
Zunahme(+) Abnahme(-)	339.167,40 €	15.584,90 €	-33.208,24 €	-13.966,09 €	-53.841,43 €	42.011,10 €	7.060,06 €
Bestand zum 31.12.	339.167,40 €	354.752,30 €	321.544,06 €	307.577,97 €	253.736,54 €	295.747,64 €	302.807,70 €

liquide Mittel	2022	2023	2024	2025	2026	2027
Bestand zum 01.01.	302.807,70 €	349.065,70 €	356.065,70 €	365.065,70 €	374.065,70 €	383.065,70 €
Zunahme(+) Abnahme(-)	46.258,00 €	7.000,00 €	9.000,00 €	9.000,00 €	9.000,00 €	9.000,00 €
Bestand zum 31.12.	349.065,70 €	356.065,70 €	365.065,70 €	374.065,70 €	383.065,70 €	392.065,70 €

Zum Ende des Kalenderjahres 2024 wird mit einem Bankbestand in Höhe von 365.065,70 € gerechnet.

1.6. Entwicklung des Investitionsgeschehens und der Investitionskredite

Die Entwicklung der Investitionskredite ist im Punkt 1.4.3. dargestellt. Weitere Investitionen sind nicht geplant.

1.7. Kreditähnliche Rechtsgeschäfte

Die Energieversorgung Kröpelin – Anstalt des öffentlichen Rechts ist keine kreditähnlichen Rechtsgeschäfte eingegangen.

1.8. Entwicklung der Kredite zur Sicherung der Zahlungsfähigkeit

Bisher wurden keine Kredite zur Sicherung der Zahlungsfähigkeit aufgenommen. Es wird auch in Zukunft nicht notwendig sein, Kredite aufzunehmen um die Zahlungsfähigkeit der Energieversorgung Kröpelin – Anstalt des öffentlichen Rechts zu sichern.

1.9. Entwicklung des Saldos der laufenden Ein- und Auszahlungen bis zum Ende des Finanzplanungszeitraumes

Der Finanzplan zeigt im betrachteten Finanzplanungszeitraum eine positive Veränderung des Finanzmittelbestandes. Dieses wird zu einer Veränderung des Finanzmittelbestandes bis zum Ende des Kreditzeitraumes führen.

laufende Einzahlungen	2022	2023	2024	2025	2026	2027
Umsatzerlöse ohne Ust	371.509,34 €	331.000,00 €	331.000,00 €	331.000,00 €	331.000,00 €	331.000,00 €
sonstige betriebliche Einzahlungen	49,42 €	0,00 €	0,00 €	0,00 €	0,00 €	0,00 €
übrige Einzahlungen	0,00 €	0,00 €	0,00 €	0,00 €	0,00 €	0,00 €
Summe der laufenden Einzahlungen	371.558,76 €	331.000,00 €	331.000,00 €	331.000,00 €	331.000,00 €	331.000,00 €
laufende Auszahlungen	2022	2023	2024	2025	2026	2027
sonstige betriebliche Auszahlungen	61.648,87 €	78.000,00 €	72.000,00 €	77.000,00 €	82.000,00 €	87.000,00 €
Zinsen	36.489,54 €	32.000,00 €	27.000,00 €	23.000,00 €	18.000,00 €	14.000,00 €
Steuern vom Einkommen	31.620,45 €	17.000,00 €	26.000,00 €	25.000,00 €	24.000,00 €	23.000,00 €
übrige Auszahlungen	-1.690,26 €	0,00 €	0,00 €	0,00 €	0,00 €	0,00 €
Summe der laufenden Auszahlungen	128.068,60 €	127.000,00 €	125.000,00 €	125.000,00 €	124.000,00 €	124.000,00 €
Saldo der laufenden Ein- und Auszahlungen	243.490,16 €	204.000,00 €	206.000,00 €	206.000,00 €	207.000,00 €	207.000,00 €
Ein- und Auszahlungen aus Investitionstätigkeit	2022	2023	2024	2025	2026	2027
Einzahlungen aus Investitionstätigkeit	0,00 €	0,00 €	0,00 €	0,00 €	0,00 €	0,00 €
Auszahlungen aus Investitionstätigkeit	0,00 €	0,00 €	0,00 €	0,00 €	0,00 €	0,00 €
Saldo der Ein- und auszahlungen aus Investitionstätigkeit	0,00 €	0,00 €	0,00 €	0,00 €	0,00 €	0,00 €
Veränderung der liquiden Mittel	2022	2023	2024	2025	2026	2027
Finanzmittel- überschuss / - fehlbetrag	243.490,16 €	204.000,00 €	206.000,00 €	206.000,00 €	207.000,00 €	207.000,00 €
abzüglich Tilgungen	197.232,16 €	197.000,00 €	197.000,00 €	197.000,00 €	198.000,00 €	198.000,00 €
Veränderung der liquiden Mittel	46.258,00 €	7.000,00 €	9.000,00 €	9.000,00 €	9.000,00 €	9.000,00 €

1.10. Entwicklung der Sonderposten

Die Energieversorgung Kröpelin – Anstalt des öffentlichen Rechts hat keine Fördermittel erhalten aus denen sich die Bilanzposition der Sonderposten zusammensetzt.

1.11. Entwicklung der Rückstellungen

Die Rückstellungen der Energieversorgung Kröpelin – Anstalt des öffentlichen Rechts entwickeln sich wie folgt:

Rückstellungen	2022	2023	2024	2025	2026	2027
Bestand zum 01.01.	14.996,84 €	15.101,66 €	15.101,66 €	15.101,66 €	15.101,66 €	15.101,66 €
Zunahme(+) Abnahme(-)	104,82 €	0,00 €	0,00 €	0,00 €	0,00 €	0,00 €
Bestand zum 31.12.	15.101,66 €	15.101,66 €	15.101,66 €	15.101,66 €	15.101,66 €	15.101,66 €

Diese bestehen vorrangig aus den Steuerrückstellungen und Rückstellungen für Abschlusskosten zur Erstellung des Jahresabschlusses.

1.12. Einschätzung und abschließende Erläuterungen

Die Stadt Kröpelin, welche zu 100 % an der Energieversorgung Kröpelin – Anstalt des öffentlichen Rechts beteiligt ist, erhält die umsatzabhängige Pacht von ihrem Kommunalunternehmen. Alle eingegangenen Vertragsbeziehungen sind angemessen auch im Verhältnis zur Stadt Kröpelin.

Bereichsbezogene Erläuterungen sind nicht nötig, da das Kommunalunternehmen Energieversorgung Kröpelin – Anstalt des öffentlichen Rechts aufgrund der Überschaubarkeit in keine Bereiche gegliedert wurde.

Die Energieversorgung Kröpelin – Anstalt des öffentlichen Rechts wird ihre dauernde Leistungsfähigkeit erhalten, wenn die Gewinne im Unternehmen verbleiben. Die weiterhin wohlbedachte und generationengerechte Politik der Verwaltungsratsmitglieder kann zur positiven Entwicklung der Anstalt beitragen. Das Wetter als einflussreicher Faktor wird immer ein Risiko für die Entwicklung darstellen. Demzufolge ist die ab 2018 aufgenommene Vermietung der Immobilie ein sicheres Standbein um Unregelmäßigkeiten der wetterabhängigen PV-Anlage aufzufangen und es ist zu überlegen, ob diese Art von Einkünften noch weiter ausgebaut werden könnte.



Holtzhausen

Vorstand

Kröpelin, 20.11.2023

Energieversorgung Kröpelin - Anstalt des öffentlichen Rechts

Wirtschaftsplan für das Wirtschaftsjahr 2024

Zusammenstellung

Der Wirtschaftsplan wird mit folgenden Festsetzungen beschlossen:

Erfolgsplan

Gesamtbetrag der Erträge	331
Gesamtbetrag der Aufwendungen	275
Jahresergebnis	56

Finanzplan

Gesamtbetrag der Einzahlungen aus der laufenden Geschäftstätigkeit	331
Gesamtbetrag der Auszahlungen aus der laufenden Geschäftstätigkeit	98
Saldo der Ein- und Auszahlungen aus der laufenden Geschäftstätigkeit	233

Gesamtbetrag der Einzahlungen aus der Investitionstätigkeit	0
Gesamtbetrag der Auszahlungen aus der Investitionstätigkeit	0
Saldo der Ein- und Auszahlungen aus der Investitionstätigkeit	0

Gesamtbetrag der Einzahlungen aus der Finanzierungstätigkeit	0
Gesamtbetrag der Auszahlungen aus der Finanzierungstätigkeit	224
Saldo der Ein- und Auszahlungen aus der Finanzierungstätigkeit	-224

Zahlungswirksame Veränderung des Finanzmittelfonds	9
--	---

Festsetzungen unter Genehmigungsvorbehalt

Gesamtbetrag der vorgesehenen Kreditaufnahmen für Investitionen und Investitionsförderungsmaßnahmen mit Ausnahme von Umschuldungen	0
--	---

Höchstbetrag der Kredite zur Sicherung der Zahlungsfähigkeit	0
--	---

Gesamtbetrag der vorgesehenen Verpflichtungsermächtigungen	0
--	---

In der Stellenübersicht ausgewiesene Stellen in Vollzeitäquivalenten	0
--	---

Sonstige Angaben

Gesamtbetrag der aus Wirtschaftsplänen der Vorjahre voraussichtlich fortgeltenden Kreditermächtigungen	0
Finanzmittelbestand am Ende der Periode	365
Wertansatz des Eigenkapitals in der Bilanz zum 31.12.2022	404
Wertansatz des Eigenkapitals in der Bilanz zum 31.12.2023 voraussichtlich	458
Wertansatz des Eigenkapitals in der Bilanz zum 31.12.2024 voraussichtlich	514

Energieversorgung Kröpelin - Anstalt des öffentlichen Rechts
Wirtschaftsplan für das Wirtschaftsjahr 2024
Erfolgsplan

		Ist 2022 (Vorvorjahr)	Plan/HR 2023 (Vorjahr)	Plan 2024 (Planjahr)	Plan 2025 (1. Folgejahr)	Plan 2026 (2. Folgejahr)	Plan 2027 (3. Folgejahr)
1	Umsatzerlöse	371	331	331	331	331	331
2	Erhöhung oder Verminderung des Bestands an unfertigen Erzeugnissen						
3	andere aktivierte Eigenleistungen						
4	sonstige betriebliche Erträge	0					
5	Materialaufwand						
a)	Aufwendungen für Roh-, Hilfs- und Betriebsstoffe und für bezogene Waren						
b)	Aufwendungen für bezogene Leistungen						
6	Personalaufwand						
a)	Löhne und Gehälter						
b)	soziale Abgaben und Aufwendungen für Altersversorgung und für Unterstützung - davon für Altersversorgung						
7	Abschreibungen						
a)	auf immaterielle Vermögensgegenstände des Anlagevermögens und Sachanlagen	-150	-150	-150	-150	-150	-150
b)	auf Vermögensgegenstände des Umlaufvermögens, soweit diese die im Unternehmen üblichen Abschreibungen überschreiten						
8	Erträge aus der Auflösung von Sonderposten nach § 33 Absatz 4 bis 6 EigVO M-V						
9	sonstige betriebliche Aufwendungen	-62	-78	-72	-77	-82	-87
10	Erträge aus Beteiligungen						
11	Erträge aus anderen Wertpapieren und Ausleihungen des Finanzanlagevermögens						
12	sonstige Zinsen und ähnliche Erträge						
13	Abschreibungen auf Finanzanlagen und auf Wertpapiere des Umlaufvermögens						
14	Zinsen und ähnliche Aufwendungen	-36	-32	-27	-23	-18	-14
15	Steuern vom Einkommen und vom Ertrag	-31	-17	-26	-25	-24	-23
16	Ergebnis nach Steuern						
17	sonstige Steuern						
18	Jahresüberschuss/Jahresfehlbetrag	92	54	56	56	57	57
Verwendung des Jahresergebnisses							
Verrechnung mit dem Verlustvortrag							
Verrechnung mit dem Gewinnvortrag							
Vortrag auf neue Rechnung							
Einstellung in die Rücklagen		92	54	56	56	57	57
Entnahme aus den Rücklagen							
Ausschüttung an die Gemeinde							
Ausgleich durch die Gemeinde							

Energieversorgung Kröpelin - Anstalt des öffentlichen Rechts

Wirtschaftsplan für das Wirtschaftsjahr 2024

Finanzplan

		Ist 2022 (Vorvorjahr)	Plan/HR 2023 (Vorjahr)	Plan 2024 (Planjahr)	Plan 2025 (1. Folgejahr)	Plan 2026 (2. Folgejahr)	Plan 2027 (3. Folgejahr)
1	Periodenergebnis	92	54	56	56	57	57
2	Abschreibungen (+) / Zuschreibungen (-) auf Gegenstände des Anlagevermögens	150	150	150	150	150	150
3	Zunahme (+) / Abnahme (-) der Rückstellungen	0					
4	Sonstige zahlungsunwirksame Aufwendungen (+) / Erträge (-)						
5	Zunahme (-) / Abnahme (+) der Vorräte, der Forderungen aus Lieferungen und Leistungen sowie anderer Aktiva, die nicht der Investitions- oder Finanzierungstätigkeit zuzuordnen sind	-3					
6	Zunahme (+) / Abnahme (-) der Verbindlichkeiten aus Lieferungen und Leistungen sowie anderer Passiva, die nicht der Investitions- oder Finanzierungstätigkeit zuzuordnen sind	3					
7	Gewinn (-) / Verlust (+) aus dem Abgang von Gegenständen des Anlagevermögens						
8	Zinsaufwendungen (+) / Zinserträge (-)	36	32	27	23	18	14
9	Sonstige Beteiligungserträge (-)						
10	Aufwendungen (+) / Erträge (-) aus außerordentlichen Posten						
11	Ertragsteueraufwand (+) / -ertrag (-)						
12	Einzahlungen aus außerordentlichen Posten (+)						
13	Auszahlungen aus außerordentlichen Posten (-)						
14	Ertragsteuerzahlungen (-/+)						
15	Cashflow aus der laufenden Geschäftstätigkeit	278	236	233	229	225	221
16	Einzahlungen aus Abgängen von Gegenständen des immateriellen Anlagevermögens (+)						
17	Auszahlungen für Investitionen in das immaterielle Anlagevermögen (-)						
18	Einzahlungen aus Abgängen von Gegenständen des Sachanlagevermögens (+)						
19	Auszahlungen für Investitionen in das Sachanlagevermögen (-)						
20	Einzahlungen aus Abgängen von Gegenständen des Finanzanlagevermögens (+)						
21	Auszahlungen für Investitionen in das Finanzanlagevermögen (-)						
22	Einzahlungen aufgrund von Finanzmittelanlagen im Rahmen der kurzfristigen Finanzdisposition (+)						
23	Auszahlungen aufgrund von Finanzmittelanlagen im Rahmen der kurzfristigen Finanzdisposition (-)						
24	Einzahlungen aus außerordentlichen Posten (+)						

Energieversorgung Kröpelin - Anstalt des öffentlichen Rechts
Wirtschaftsplan für das Wirtschaftsjahr 2024
Finanzplan

	Ist 2022 (Vorvorjahr)	Plan/HR 2023 (Vorjahr)	Plan 2024 (Planjahr)	Plan 2025 (1. Folgejahr)	Plan 2026 (2. Folgejahr)	Plan 2027 (3. Folgejahr)
25 Auszahlungen aus außerordentlichen Posten (-)						
26 Erhaltene Zinsen (+)						
27 Erhaltene Dividenden (+)						
28 Cashflow aus der Investitionstätigkeit	0	0	0	0	0	0
29 Einzahlungen aus Eigenkapitalzuführungen (+)						
30 Auszahlungen aus Eigenkapitalherabsetzungen (-)						
31 Einzahlungen aus der Begebung von Anleihen und der Aufnahme von (Finanz-) Krediten (+)						
- davon für Investitionen und Investitionsförderungsmaßnahmen						
- davon zur Umschuldung von Krediten für Investitionen und Investitionsförderungsmaßnahmen						
32 Auszahlungen aus der Tilgung von Anleihen und (Finanz-) Krediten (-)	-197	-197	-197	-197	-198	-198
- davon für Investitionen und Investitionsförderungsmaßnahmen	-197	-197	-197	-197	-198	-198
- davon zur Umschuldung von Krediten für Investitionen und Investitionsförderungsmaßnahmen						
33 Einzahlungen aus erhaltenen Zuschüssen/Zuwendungen (+)						
a) von der Gemeinde						
b) einmalige Entgelte Nutzungsberechtigter						
c) von sonstigen Dritten						
34 Einzahlungen aus außerordentlichen Posten (+)						
35 Auszahlungen aus außerordentlichen Posten (-)	1					
36 Gezahlte Zinsen (-)	-36	-32	-27	-23	-18	-14
37 Gezahlte Dividenden (-)						
38 Cashflow aus der Finanzierungstätigkeit	-232	-229	-224	-220	-216	-212
39 Zahlungswirksame Veränderungen des Finanzmittelfonds	46	7	9	9	9	9
40 Finanzmittelfonds am Anfang der Periode (+)	303	349	356	365	374	383
41 Finanzmittelfonds am Ende der Periode	349	356	365	374	383	392
Zusammensetzung des Finanzmittelfonds						
Zahlungsmittel und Zahlungsmitteläquivalente	349	356	365	374	383	392
jederzeit fällige Verbindlichkeiten gegenüber Kreditinstituten sowie andere kurzfristige Kreditaufnahmen, die zur Disposition der liquiden Mittel gehören	9					

Energieversorgung Kröpelin - Anstalt des öffentlichen Rechts
Wirtschaftsplan für das Wirtschaftsjahr 2024
Übersicht über die internen Leistungsbeziehungen

	an Bereich 1	an Bereich 2	an Bereich 3	an Bereich 4	Summe
von Bereich 1					
von Bereich 2					
von Bereich 3					
von Bereich 4					
Summe					

Die Energieversorgung Kröpelin - Anstalt des öffentlichen Rechts hat keine internen Leistungsbeziehungen.

Energieversorgung Kröpelin - Anstalt des öffentlichen Rechts
Wirtschaftsplan für das Wirtschaftsjahr 2024
Investitionszusammenfassung

	Gesamt	Plan/HR bis 2023 (Vorjahr)	Plan 2024 (Planjahr)	Plan 2025 (1.Folgejahr)	Plan 2026 (2.Folgejahr)	Plan 2027 (3.Folgejahr)	Plan ab 2028 (Folgejahre)
Einzahlungen	6.620	2.790	331	331	331	331	2.506
davon aus Abgängen von Gegenständen des immateriellen Anlagevermögens, des Sachanlagevermögens und des Finanzanlagevermögens							
davon Sonstige	6.620	2.790	331	331	331	331	2.506
Auszahlungen	5.208	2.669	315	314	314	314	1.282
davon für Investitionen in das immaterielle Anlagevermögen							
davon für Investitionen in das Sachanlagevermögen	3.320	1.954	225	220	216	212	493
davon für Investitionen in das Finanzanlagevermögen							
davon für Sonstige	1.888	715	90	94	98	102	789
davon zu leisten aufgrund einer im Planjahr eingegangenen Verpflichtung							
Saldo der Ein- und Auszahlungen	1.412	121	16	17	17	17	1.224
finanziert durch Einzahlungen aus der Begebung von Anleihen und der Aufnahme von Krediten	3.320	1.954	225	220	216	212	493
finanziert durch Einzahlungen aus erhaltenen Zuschüssen/Zuwendungen							
a) von der Gemeinde							
b) einmalige Entgelte Nutzungsberechtigter							
c) von sonstigen Dritten							
finanziert durch eine Entnahme aus dem Finanzmittelfonds							
Finanzielle Auswirkungen auf den Haushalt der Gemeinde (Entstehung/ Wegfall/Erhöhung/Verminderung)	keine						
Zuschuss							
Verlustausgleich							
Leistungsvergütung							
Ausschüttung							

Energieversorgung Kröpelin - Anstalt des öffentlichen Rechts
Wirtschaftsplan für das Wirtschaftsjahr 2024
Investitionsübersicht

Maßnahme:	Kauf Photovoltaikanlage		Bereich:	1			
Kurzbeschreibung:	Kauf Photovoltaikanlage zur Betreuung und Einspeisung/Verkauf von Solarenergie 01.06.2015						
Es wurde durch eine Wirtschaftlichkeitsberechnung, zumindest durch einen Vergleich der Anschaffungs- oder Herstellungskosten und der Folgekosten, ermittelt, dass es sich eine für den Eigenbetrieb wirtschaftliche Lösung handelt.							ja
Pläne, Kostenberechnungen, ein Investitionszeitenplan und Erläuterungen, aus denen die Art der Ausführung, die gesamten Investitionskosten sowie die voraussichtlichen Jahresraten unter Angabe der Kostenbeteiligung Dritter ersichtlich sind, liegen vor.							ja
Der Eigenbetrieb ist gesetzlich oder vertraglich zur Durchführung der Maßnahme verpflichtet oder die Maßnahme ist für die Erfüllung notwendiger Aufgaben unaufschiebbar.							nein
Die Maßnahme dient unter Berücksichtigung ihrer Folgekosten der Wiederherstellung der dauernden Leistungsfähigkeit innerhalb des Planungszeitraumes oder steht ihr zumindest nicht entgegen.							ja
	Gesamt	Plan/HR bis 2023 (Vorjahr)	Plan 2024 (Planjahr)	Plan 2025 (1. Folgejahr)	Plan 2026 (2. Folgejahr)	Plan 2027 (3. Folgejahr)	Plan ab 2028 (Folgejahre)
Einzahlungen	6.000	2.652	300	300	300	300	2.148
davon aus Abgängen von Gegenständen des immateriellen Anlagevermögens, des Sachanlagevermögens und des Finanzanlagevermögens							
davon Sonstige	6.000	2.652	300	300	300	300	2.148
Auszahlungen	4.707	2.545	288	287	287	287	1.013
davon für Investitionen in das immaterielle Anlagevermögen							
davon für Investitionen in das Sachanlagevermögen	3.107	1.893	213	208	204	200	389
davon für Investitionen in das Finanzanlagevermögen							
davon für Sonstige	1.600	652	75	79	83	87	624
davon zu leisten aufgrund einer im Planjahr eingegangenen Verpflichtung							
Saldo der Ein- und Auszahlungen	1.293	107	12	13	13	13	1.135
finanziert durch Einzahlungen aus der Begebung von Anleihen und der Aufnahme von Krediten	3.107	1.893	213	208	204	200	389
finanziert durch Einzahlungen aus erhaltenen Zuschüssen/Zuwendungen							
a) von der Gemeinde							
b) einmalige Entgelte Nutzungsberechtigter							
c) von sonstigen Dritten							
finanziert durch eine Entnahme aus dem Finanzmittelfonds							
Finanzielle Auswirkungen auf den Haushalt der Gemeinde (Entstehung/Wegfall/Erhöhung/Verminderung)	Keine						
Zuschuss							
Verlustausgleich							
Leistungsvergütung							
Ausschüttung							

Energieversorgung Kröpelin - Anstalt des öffentlichen Rechts
Wirtschaftsplan für das Wirtschaftsjahr 2024
Investitionsübersicht

Maßnahme:	Kauf der Rostocker Straße 19/21	Bereich:	1				
Kurzbeschreibung:	Kauf der Rostocker Straße 19/21 zur Vermietung und Verpachtung						
Es wurde durch eine Wirtschaftlichkeitsberechnung, zumindest durch einen Vergleich der Anschaffungs- oder Herstellungskosten und der Folgekosten, ermittelt, dass es sich eine für den Eigenbetrieb wirtschaftliche Lösung handelt.							ja
Pläne, Kostenberechnungen, ein Investitionszeitenplan und Erläuterungen, aus denen die Art der Ausführung, die gesamten Investitionskosten sowie die voraussichtlichen Jahresraten unter Angabe der Kostenbeteiligung Dritter ersichtlich sind, liegen vor.							ja
Der Eigenbetrieb ist gesetzlich oder vertraglich zur Durchführung der Maßnahme verpflichtet oder die Maßnahme ist für die Erfüllung notwendiger Aufgaben unaufschiebbar.							nein
Die Maßnahme dient unter Berücksichtigung ihrer Folgekosten der Wiederherstellung der dauernden Leistungsfähigkeit innerhalb des Planungszeitraumes oder steht ihr zumindest nicht entgegen.							ja
	Gesamt	Plan/HR bis 2023 (Vorjahr)	Plan 2024 (Planjahr)	Plan 2025 (1. Folgejahr)	Plan 2026 (2. Folgejahr)	Plan 2027 (3. Folgejahr)	Plan ab 2028 (Folgejahre)
Einzahlungen	620	138	31	31	31	31	358
davon aus Abgängen von Gegenständen des immateriellen Anlagevermögens, des Sachanlagevermögens und des Finanzanlagevermögens							
davon Sonstige	620	138	31	31	31	31	358
Auszahlungen	501	124	27	27	27	27	269
davon für Investitionen in das immaterielle Anlagevermögen							
davon für Investitionen in das Sachanlagevermögen	213	61	12	12	12	12	104
davon für Investitionen in das Finanzanlagevermögen							
davon für Sonstige	288	63	15	15	15	15	165
davon zu leisten aufgrund einer im Planjahr eingegangenen Verpflichtung							
Saldo der Ein- und Auszahlungen	119	14	4	4	4	4	89
finanziert durch Einzahlungen aus der Begebung von Anleihen und der Aufnahme von Krediten	213	61	12	12	12	12	104
finanziert durch Einzahlungen aus erhaltenen Zuschüssen/Zuwendungen							
a) von der Gemeinde							
b) einmalige Entgelte Nutzungsberechtigter							
c) von sonstigen Dritten							
finanziert durch eine Entnahme aus dem Finanzmittelfonds							
Finanzielle Auswirkungen auf den Haushalt der Gemeinde (Entstehung/Wegfall/Erhöhung/Verminderung)	Keine						
Zuschuss							
Verlustausgleich							
Leistungsvergütung							
Ausschüttung							

Energieversorgung Kröpelin - Anstalt des öffentlichen Rechts
Wirtschaftsplan für das Wirtschaftsjahr 2024
Übersicht über die Verpflichtungsermächtigungen

Veranschlagung	in Höhe von	bisher in Anspruch genommen	davon zahlungswirksam im Wirtschaftsjahr				
			2024 (Planjahr)	2025 (1. Folgejahr)	2026 (2. Folgejahr)	2027 (3. Folgejahr)	ab 2028 (Folgejahre)
im Wirtschaftsplan 2020							
im Wirtschaftsplan 2021							
im Wirtschaftsplan 2022							
im Wirtschaftsplan 2023							
im Planjahr 2024							
Summe							
davon finanziert durch Einzahlungen aus der Aufnahme von Krediten							

Die Energieversorgung Kröpelin - Anstalt des öffentlichen Rechts hat keine Verpflichtungsermächtigungen.

